JURAJ ŠIŽGORIĆ
Inv. br. 224

IZASLANSTVO KLUBA HDZ-a ZASTUPNIČKOG DOMA SABORA U POSJETU DRNIŠKOM I SKRADINSKOM PODRUČJU

BEZ OBNOVE GOSPODARSTVA NEMA MASOVNIJEG POVRATKA

ŠIBEN

GLASILO ŽUPA

GOD. XXXIV. BROJ 1682 | IZDAVAČ: INFORMATIV | Šibenik, 23. ožujka 1996.

ŠIBENSKI LIST
KNJIŽNICA "Juraj ŠIŽGORIĆ"
59000 ŠIBENIK
POŠTARINA PLAĆENA kod pošte 58000 Split
TISKANICA

Snimio: K. BARANIĆ

Stranica 2.

U SJENI NOVINSKIH POLEMIKA

DUGO PODIZANJE KREŠIMIROVA SPOMENIKA?

Hoće li kralj Krešimir, barem za sada, biti samo statueta koju će nuditi šibenske suvenirnice »za uspomenu i dugo sjećanje«

Stranica 4.

PROMIŠLJANJA

»ELEMES« MOŽE SAM

Rezultati studije o budućnosti TLM-a koju je svojedobno naručio HEP, javnosti, pa tako ni direktoru »Elemesa« nisu poznati. »Elemes« kao tehnološka cjelina, finalizator aluminijskih proizvoda, može djelovati samostalno, izvan sustava TLM-a. Što će biti s njim ovisi o drugima, a prije svega o odluci Nadzornog odbora TLM-a. O bosanskohercegovačkom tržištu previše se priča, ali trebat će vremena za povratak »Elemesa« u Sarajevo i ostala područja Bosne

Stranica 7.

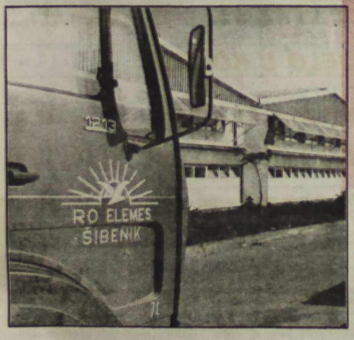

NA GOVORNICI

MIRKO ČALA, DIREKTOR »VINOPLOD VINARIJE« ŠIBENIK d.d.

KAKO PRODATI KVALITETNO?

Iako su ostvarili dobit u iznosu od 1,9 milijuna kuna, 1,165 milijuna kuna podijelili kao dividendu dioničarima, direktor »Vinoploda« tvrdi da su poslovni rezultati za 1995. godinu ispod njihovih očekivanja. Kako naplatiti realizirano, jedno je od ključnih pitanja

Stranice 6. i 7.

OTVORENO PISMO ŠIBENSKIH STUDENATA U ZAGREBU PREDSJEDNIKU HOO ANTUNU VRDOLJAKU

MUTNA VODA U BAZENU ZAGREBAČKE »MLADOSTI«

Stranica 9.

UVIJEK JE NA METI ONAJ TKO JE NA VLASTI (2)

KOME SU TO POTREBNI RATNI PROFITERI?

Stranica 9.

Zagrebačka banka
POMORSKA BANKA Split
dioničko društvo
Filijala Šibenik
22000 ŠIBENIK, Ante Šupuka 10, p.p.25
Telephone: 022/23-085; 24-055; 28-527;
Telefax: 022/23-366

* KREDITIRANJE PODUZEĆA
* GARANCIJE U ZEMLJI I INOZEMSTVU
* DEVIZNO POSLOVANJE
* POSLOVANJE SA STANOVNIŠTVOM

Banka Vašeg povjerenja

IZASLANSTVO KLUBA HDZ-a ZASTUPNIČKOG DOMA SABORA U POSJETU DRNIŠKOM I SKRADINSKOM PODRUČJU

BEZ OBNOVE GOSPODARSTVA NEMA MASOVNIJEG POVRATKA

Srce me kao agronoma i povratnicu boli što još niti djelić Petrova polja nije obrađen, što ljudi nemaju sjemena ni umjetnoga gnojiva, što nemaju mehanizacije za obradu svojih njiva a zanimanja ima«, govorila je podrhtavajućega glasa, gotovo jecajući, vidno uzbuđena Božena Zeljko, članica drniškog Poglavarstva zadužena za poljoprivredu, izaslanstvu Kluba HDZ-a Zastupničkog doma Sabora na sastanku u Drnišu, ispričavajući se zbog emocija koje su navirale, no pogađajući izgleda upravo u bit problema povratka i obnove na tom području. Na žalost, kako to obično biva, kada se počne govoriti o pravim, konkretnim problemima vrijeme sastanka isteče pa je tako bilo i ovaj put. No Drago Krpina, član izaslanstva zapisao je Boženino ime i njene tvrdnje kako u Hrvatskoj banci za obnovu i razvoj čeka već dulje vrijeme, bez odgovora, oko 100 programa razvoja obiteljskog poljoprivrednoga gospodarstva, uglavnom stočarstva s drniškog područja, uz obećanje da će čim se vrati u Zagreb provjeriti zašto je to tako.

Saborsko izaslanstvo zastupnika HDZ-a — Drago Krpina, Vice Vukojević, dr. Đuro Njavro i Ivan Hranjec — samo su jedno od brojnih koje je od akcije Oluja posjetilo drniško područje i sastalo se sa čelnicima Šibenske županije, grada Drniša i načelnicima općina oslobođenih u Oluji, uz razliku da su ovaj put bili nazočni i čelnici županijskog odbora i općinskih odbora HDZ-a. Taj posjet protekao je kao i svi prijašnji uglavnom u žalopojkama domaćina o tomu kako obnova, posebno ona gospodarska, nema očekivanu dinamiku i obećanja gostiju kako će novi zakonski propisi i nastojanja Vlade to ubrzati. Ante Matić, gradonačelnik Drniša, upoznao je saborsko izaslanstvo da obnova stambenih objekata posebno onih pete i šeste kategorije što financira država još i zadovoljava, međutim da je obnova gospodarstva krajnje nezadovoljavajuća! Tako u Drnišu trenutno radi svega pet posto od ukupnog prijeratnog broja nezaposlenih. Na drniškom Zavodu za zapošljavanje je 1000 nezaposlenih osoba, od toga 300 hrvatskih branitelja. U još težoj situaciji su zaposleni u drniškim poduzećima koja ne rade pa i ne dobivaju plaću. Sva drniška poduzeća su još uvijek u društvenom vlasništvu, pretvorba se ne dopušta a zbog takvog statusa ne mogu dobiti

Vice Vukojević i Ivan Hranjec u ugodnom razgovoru s domaćinima — saborskim zastupnikom Josipom Odakom i načelnikom Općine Ružić Ivanom Perkovićem ispred ruševina osnovne škole u Gradcu

jamstva za pokretanje proizvodnje. U Drniš se vratilo oko 40 posto prognanih. Zbog nemogućnosti razminiranja terena Drniš ne može dobivati vodu iz Čikole koja bi bila četiri puta jeftinija. Josip Odak, saborski zastupnik, upozorio je da Drnišanima ne odgovara ponuđeni model uzimanja u zakup poduzeća jer ne jamči niti približno zadržavanje broja prijeratnih radnih mjesta kako se to bilo pokazalo u slučaju »Mikrosiverita«. Proizvodnja je za sada pokrenuta jedino u »Kalunu« gdje radi tridesetak ljudi.

Stanovništvo se raseljava

Mladen Abramac, načelnik općine Unešić, istaknuo je problem ponovnog raseljavanja drniške zagore te je upitao kako je moguće da to područje dobije u poreznim olakšicama status koji imaju Vodice i Primošten. Kazao je da je dovoljno alarmantan podatak da je u osnovnoj školi u Unešiću prošle godine bilo 180, a da ove godine ima 130 učenika, jer mnoge obitelji napuštaju to područje. Ivan Perković, načelnik općine Ružić već poput papige raznim izaslanstvima ponavlja priču o problemima obnove u toj općini napominjući da je riječ o rješavanju sitnih problema kao što je neasfaltiranje cesta i popravak mostova o kojima ovisi povratak. On je upozorio da u Hrvatskoj banci za obnovu i razvoj stoji već dvije godine 80 programa razvoja seoskih gospodarstava, da ljudi nemaju s čim obrađivati svoja polja, a istodobno im se nudi da uzmu napuštena srpska, pa nije niti čudo, kazao je što za to nema zanimanja. On je istaknuo i problem izostanka suradnje sa županijskim vlastima čemu se suprotstavio saborski zastupnik Odak ističući da sve nije tako crno, da je u obnovi napravljeno dosta a citirao je stihove »Ljudskom srcu uvijek nešto treba, zadovoljno nikad posve nije.«

Drago Krpina upoznao je domaćine s novim zakonima koji se donose radi ubrzanja obnove i povratka, posebno s nedavno prihvaćenim Zakonom o obnovi koji omogućava povratnicima da sami obnavljaju svoje kuće za što će im država dati materijal te podmiriti troškove za obavljene radove u gotovom novcu. Ukazao je i na Zakon o privremenom preuzimanju i upravljanju napuštenom imovinom te na Uredbu o financiranju obnove. Istaknuo je da je cilj njihova dolaska u Šibensku županiju upravo upoznavanje s tijekom obnove i provođenja tih zakona kako bi u Saboru mogli poduzeti određene korake a postoji mogućnost i da potaknu posebnu raspravu o toj temi. Đuro Njavro je istaknuo da će povratak ići onom brzinom kojom se ne samo budu obnavljale kuće nego i otvarala nova radna mjesta o čemu se vodilo računa kod utvrđivanja ovogodišnjeg državnog proračuna. Naglasio je i da su povećana sredstva Fonda za poticanje poljoprivrede s 50 na 100 milijuna kuna.

Nema organiziranog povratka Srba

Čelnici Drniša, uz potporu saborskog zastupnika Josipa Odaka i šibenskog župana Paška Bubala, suprotstavili su se navodnom pilot programu povratka između 30 i 50 izbjeglih srpskih obitelji na drniško područje što se najavljuje iz Beograda. Na drniško područje, kazao je Ante Matić, vratilo se do sada 10 izbjeglih Srba. Po njegovu mišljenju ne smije se dopustiti njihov masovniji povratak s obzirom na sve što se događalo jer, istaknuo je, po onomu što oni sada govore ispada da nitko za progon i ubijanje Hrvata nije kriv. Vice Vukojević je kategorički ustvrdio da nema bojazni da će se dopustiti povratak Srba u Hrvatsku jer to, kazao je, ne odgovara niti Miloševiću. Hrvatska, istaknuo je Vukojević, neće popustiti pritiscima iz Europe, mi ne moramo žuriti u Europu jer bismo se mogli poskliznuti, a Europa bi Hrvatsku, napomenuo je, željela vidjeti samo kao svoju mrtvu članicu. Treba otvoreno kazati da je bosanska Posavina izgubljena upravo zbog toga da se Srbi više ne vrate u Hrvatsku, kazao je Vukojević naglašavajući da se Hrvatskoj fućka što misli Europa i da se Hrvatska mora okrenuti rješavanju svojih unutarnjih problema.

Izaslanstvo Kluba zastupnika HDZ-a posjetilo je općine Ružić, Skradin i Oklaj, a u Drnišu su razgovarali i s drniškim gospodarstvenicima.

Tekst i slike: Diana FERIĆ

Obnova stambenih objekata pete i šeste kategorije je zadovoljavajuća — građevinarci u Ružiću rade punom parom

CRNO-BIJELO U KOLORU

ČIŠĆENJE OSTATAKA RATA

Ubojite mine pretvarati u bezopasne sprave mogu tek rijetki. Naš dragovoljac Šime s početka rata ovih je dana dobio novo društvo

Ne znam tko je u MUP-u dao poticaj za policijski medijski iskorak, ali nedvojbeno je da čitav niz policijskih TV poruka, ako ništa drugo, priviači pozornost. Prvo zbog činjenice što su spotovi izrađeni vrlo televizično, a drugo zbog samih poruka koje jako djeluju logikom golih brojeva. Od simpatičnih dječjih poruka kako pametni znaju čime služi pojas, pa do smrtno ozbiljnih brojki o broju pogibija djece u kontaktu sa zaostalim oružjem i streljivom iz Domovinskog rata. Nažalost, i nakon svršetka rata njegovi ostaci i dalje ubiru danak u krvi. Prelistavajući stara izdanja »Šibenskog lista« a podsjećam vas da je prvi broj tiskan 1952. godine, dakle punih sedam godina poslije kraja II. svjetskog rata, može se pronaći novinskih članaka o nesrećama, u prvom redu djece, prouzročenih poigravanjem sa streljivom zaostalim iz rata. Drugim riječima, danas ne proživljavamo nikakvu novost. Razlika se krije samo u daleko većoj ubojitosti današnjih oružja i streljiva, pa je samim tim i opasnost daleko veća. Da bi se u potpunosti »očistili« od rata potrebno je jako puno vremena, u duhovnom i materijalnom smislu riječi i potrebne su nadasve ogromne količine opreza. Poglavito s približavanjem nekadašnjim crtama bojišnice. I to ne samo kod djece nego i kod odraslih. U tom kontekstu, još jedan policijski pun pogodak. Način prikupljanja zaostalog i neregistriranog oružja iz Domovinskog rata zaista zaslužuje pohvalu svake vrste. Samo se moglo nagađati koliko je ostalo neregistriranog oružja i streljiva raznih vrsta izvan nadzora da bi nakon povrata, tek naivni, ostali iznenađeni. Umjesto najčešće neuspjelih represivnih metoda, MUP se odlučio na otkup i pogodio. Točno je da košta, ali nema veće istine od toga da je najskuplji ljudski život. Jeste li mogli zamisliti da će vraćati i zolje, ose ili primjerice minobacač? Ono što se unatrag godinu dana, u pojedinačnim razmišljanjima, pokušavalo tretirati kao ratni plijen i kao ratna uspomena, stvarno nema smisla držati kod kuće. Ne samo što se zbog toga takvi pojedinci nalaze izvan zakona, nego zbog toga što čuvanje, primjerice bombe u kući jednog dana može dovesti do nepotrebne nesreće zbog čega onda slijedi uzaludno kajanje do kraja života. Pametnome dosta. Ako imate neregistriranog oružja ili streljiva vratite ga policiji, sada je prilika da vam se to i plati.

To nije sve. Ovih dana po gradu možemo sresti ljude posebnih uniformi, s posebnim oznakama na rukavima. Nije IFOR. To su ljudi čiji im posao ne dopušta pravo na grešku, jer greška je smrtonosna. Riječ je o razminiračima, ljudima koji nisu heroji s prvih crta bojišnice, ali čija će profesionalna hladnokrvnost spasiti brojne živote. Priznajući samo sebi da sennikada ne bih mogao baviti takvom vrstom posla, učl u minsko polje i streljivo, ne misleći na ništa drugo, ubojite mine pretvarati u bezopasne sprave, nema druge nego tim ljudima odati dužno priznanje. Zaslužili su ga. Njihova samozatajnost, u ovom slučaju, samo je znak da dobro obavljaju svoj posao. Vjerujem kako su tiho došli, da će još tiše otići. Na obostrano zadovoljstvo.

Ivica POLJIČAK

Kada će opet skupštinske klupe biti popunjene do posljednjeg mjesta

KONFERENCIJA ZA NOVINARE ŽUPANIJSKOG ODBORA SDP-a ŠIBENIK

POVRATAK U SKUPŠTINU OVISI O DOGOVORU

Županijska organizacija SDP-a iznimno je zadovoljna nedavnom Sedmom konvencijom Socijaldemokratske partije Hrvatske, jer se pokazalo kako je u proteklom razdoblju bila najuspješnija u svom radu od svih ostalih županijskih organizacija u Hrvatskoj. Potvrđuje to i sudjelovanje 16 delegata iz Šibenika na Konvenciji, kao i tajnim glasovanjem ponovni izbor Snježane Bige-Friganović za potpredsjednicu stranke te izbor Ivana Ninića, predsjednika Županijskog odbora u Glavni odbor SDPH. Rečeno je to na ovotjednoj konferenciji za novinare šibenskih esdepeovaca, na kojoj je bilo riječi i o položaju, odnosno budućem sudjelovanju vijećnika SDP-a u radu Županijske skupštine.

— Sedma konvencija SDPH osim što je donijela dva važna dokumenta, Statut i program stranke, potpuno je izjednačila stranku s modernim socijaldemokratskim strankama u Europi. Geslo o paritetnoj demokraciji koje nije bilo samo slovo na papiru potvrdilo se i tajnim glasovanjem na Konvenciji kojim je 40 posto žena izabrano u Glavni odbor, što je raritet među svim ostalim strankama u Hrvatskoj — rekla je S. Biga-Friganović. U proteklih pet godina, istaknula je, ponudili smo socijaldemokratsku alternativu građanima Hrvatske i iznimno nam je drago da su je prepoznali upravo oni socijalno najugroženiji i svi oni koji danas u Hrvatskoj žive od svog rada.

Joško Pisa, tajnik Županijske organizacije SDP-a i vijećnik u Županijskoj skupštini, podsjećajući da su vijećnici HNS-a, HSS-a i SDP-a napustili sjednicu Skupštine u znak prosvjeda zbog pretvaranja njezina rada u farsu, odnosno zbog kršenja odredbi Poslovnika, dakle demokratske procedure, podsjetio je i kako su tim povodom čelnici HDZ-a održali konferenciju za novinare, a novoizabrani predsjednik Skupštine Duje Stančić »daje iznenađujuće iskren intervju u Slobodnoj Dalmaciji«. — Iz tih poruka jasno iščitavamo opću liniju Glavnog odbora HDZ-a o napadima i opasnostima za hrvatsku državu, o unutarnjim neprijateljima od oporbenih stranaka do demonstranata i štrajkaša. Županijski HDZ nalazi tako i neprijatelje u oporbenim strankama u Županijskoj skupštini. Primjerice, župan P. Bubalo predlažući da se razriješi član Poglavarstva Vlatko Mrša, obrazlaže to razlozima ljubavi prema domovini, što je naprosto nevjerojatno! I to sve zbog toga što je g. Mrša kao vijećnik HNS-a zajedno s ostalim oporbenim vijećnicima u znak protesta napustio sjednicu Županijske skupštine. Podžupan Ivo Baica, najavljuje i za ubuduće ovako oštru i učinkovitu djelatnost HDZ-a i ekspeditivno rješavanje bez suvišne rasprave. Tu se dakako ne misli na ekspeditivnost u izgradnji Kirurgije, obnove Kazališta, sanacija Katedrale... već na zaobilaženje dosadne demokratske i skupštinske procedure i brzo rješavanje, odnosno izglasavanje već donijetih odluka na nekom drugom mjestu, kaže Pisa. On se osvrnuo i na izjave u dnevnom tisku novoizabranog predsjednika Županijske skupštine Duje Stančića, koji govori o »tihoj opoziciji unutar HDZ-a« potvrđujući upravo ono što HDZ uporno pokušava prikriti izmišljanjem unutarnjih neprijatelja. On je, reći će Pisa, istodobno priznao kako se značajne odluke za našu Županiju ne donose u Skupštini već drugdje, ne navodeći gdje, zbog čega i vijećnici HDZ-a napuštaju sjednice osjećajući da na njima tek mlate praznu slamu. Iz svega, zaključuje Pisa, nedvojbeno proizlazi da nam predstoji borba za demokratske procese ma kako to izgledalo donkihotovski, jer mi smo svjesni da imamo manje glasova u Skupštini, ali ćemo istrajati na tome da konstruktivno, snagom argumenata sudjelujemo u radu Skupštine, a sve za dobrobit ljudi naše Županije.

— Jasno nam je da HDZ sa svojom apsolutnom većinom može izglasati odluke prema svom nahođenju, no to je tako gledajući s formalne strane. Jer, na prošloj sjednici upravo zbog toga, što vijećnici HSLS-a nisu bili prisutni, dogodilo se da je vladajuća stranka sjednicu završila prema njihovom mišljenju na trijumfalan način. Uspjeli su, naime, samo u tome da glasovanje bude javno pa je njihov »komesar« imao mogućnost kontrolirati tko je glasovao ZA a tko PROTIV. Svi su naravno bili ZA čak i za odluke kojima su se u raspravama oštro suprotstavljali. Dakle, greška oporbe je bila što vijećnici HSLS-a nisu bili na toj sjednici, jer da jesu, onda bi oporba imala dovoljan broj od 14 glasova, kojima bi parirala prijedlogu HDZ-a predlažući svog kandidata za predsjednika Skupštine županije. U tom bi slučaju prema Poslovniku glasovanje bilo tajno i pitanje bi bilo kako bi tada HDZ sa svojim kandidatom prošao, odnosno bi li dobio potrebna 22 glasa. To je dovoljan primjer koji potvrđuje kako vijećnici oporbe moraju biti na Skupštini — zaključio je J. Pisa.

Povratak vijećnika SDP-a u Županijsku skupštinu ovisit će o dogovoru sa svim ostalim oporbenim strankama, no izvjesno je, zaključili su čelni ljudi šibenskog SDP-a na konferenciji za novinare, kako SDP neće biti jedina stranka koja se neće vratiti u Skupštinu.

N. FRIGANOVIĆ

(Snimio: R. GOGER)

IZBORNA SKUPŠTINA HVIDRE ŽUPANIJE ŠIBENSKE

ODBIJENE OSTAVKE VODSTVA

Skupština podružnice HVIDR-e Šibenske županije, odbila je na Izbornoj sjednici koja je održana proteklog tjedna, prihvatiti ostavku svog predsjednika Predraga Čibule koju je prema obrazloženju podnio zbog sukoba s načelnikom stambene podkomisije Ministarstva obrane u Šibeniku, Veliborom Paićem. Po Čibulinu obrazloženju, do sukoba je došlo zbog toga što je Paić bez znanja šibenske HVIDR-e dodijelio nekoliko stanova. On je, kako kaže iz Ministarstva obrane dobio informaciju da određeni ljudi moraju dobiti ključeve stana a nije znao niti da su se oni natjecali što mu je postalo sumnjivo. Došlo je do prepirke s načelnikom stambene komisije koji ga je, tvrdi Čibula, potom i fizički napao. Zbog toga napada koji ga je zapanjio ne može s njim suradivati što bi mogio štetiti rješavanju stambenih problema šibenskih invalida Domovinskog rata pa je odlučio podnijeti ostavku. Iz solidarnosti s njim ostavku su podnijeli i svi članovi Predsjedništva i tajnica HVIDR-e međutim članovi Skupštine uspjeli su ih privoliti da odluku o ostavkama prolongiraju dok se ne raščisti što se dogodilo i tko je u pravu. Zbog toga šibenska HVIDR-a traži hitan sastanak s predstavnicima Ministarstva obrane RH zaduženih za stambena pitanja koji su bili i pozvani na izbornu skupštinu, ali su svoj izostanak opravdali. Prema Čibulinim riječima, na sjednicu je bio pozvan i Velibor Paić koji se također nije pojavio. Na sjednici su međutim mnogi invalidi Domovinskog rata iznosili niz optužbi na njegov rad uopće, pa je jednoglasno odlučeno da se zbog napada na Čibulu, kao i zbog toga što kako je utvrđeno niti u jednom slučaju nije pomogao rješavanju stambenih problema šibenskih invalida Domovinskog rata, zatraži od Središnjice HVIDRE-e da Velibora Paića isključi iz članstva šibenske podružnice, a bilo je i prijedloga da se od Ministarstva obrane traži njegova smjena s mjesta načelnika stambene podkomisije. Kakav je to čovjek, i sam invalid Domovinskog rata koji može fizički napasti stopostotnog invalida Domovinskog rata, pitali su članovi Skupštine upozoravajući da on ne može biti u njihovim redovima.

Prema onome što se na izbornoj skupštini čulo stambeni problemni najviše muče članove šibenske HVIDR-e. Puno njih još uvijek nema odgovarajući stambeni prostor pa su se pitali zbog čega u takvoj situaciji Ministarstvo obrane stanove koje gradi u Šibeniku, dodjeljuje invalidima Domovinskog rata iz drugih područja Hrvatske i traže očitovanje o tomu. Invalidi Domovinskog rata, oni iz redova MUP-a, navodili su kako im se odobrava da otkupe stanove za koje su naknadno utvrdili da su već prodani, a neki su invalidi tvrdili kako su dobili krajnje neprimjerene stanove.

Velibor Paić ne želi, kako nam je kazao, za novine govoriti o navodnom sukobu sa Čibulom. Tvrdi da ga nije fizički napao i da su to izmislili oni koji žele navodni sukob dvaju invalida Domovinskog rata koji su, kako kaže, krv dali za Hrvatsku, za vlastite interese i ciljeve. Prava istina će se, kaže on, utvrditi u institucijama koje su za to nadležne te da ne želi polemizirati preko medija. Tvrdi da bi to sve kazao Skupštini ali da na sjednicu nije bio pozvan.

Članovi Skupštine HVIDR-e upoznati su i s financijskim izvješćem poslovanja Podružnice u prošloj godini i njenim radom. Istaknuto je da su do sada osim županijske osnovane i podružnice u Vodicama i Skradinu. U Šibenskoj županiji stan su do sada dobila 22 invalida Domovinskog rata a od 40 stanova, koliko ih Ministarstvo obrane trenutno gradi u Šibeniku, dobit će ga njih još 14. Rukovodstvo šibenske HVIDR-e javno je zahvalilo na donatorstvu i razumijevanju Većeslavu Baranoviću, šibenskom dogradonačelniku, Marijanu Seksu, direktoru Telekomunikacijskog centra u Šibeniku i šibenskom Caritasu.

D. FERIĆ

KRONIKA

Dosadašnji direktor trgovačkog poduzeća »Šibenka«, Igor Tanfara, podnio je neopozivu ostavku na tu dužnost zbog zdravstvenih problema. Novi vršitelj dužnosti direktora »Šibenke« je dipolomirana ekonomistica Rada Danek. Završetkom otkaznog roka u postupkuk likvidacije deset bivših društava s ograničenom odgovornošću i registriranjem 14 novih društava završena je prva faza restrukturiranja »Šibenke«. Od 1250 radnika koliko ih je bilo kada je počela reorganizacija poduzeća, viškom je proglašeno njih 300, a preostalih 955 zbrinuto je na najbolji odgovarajući način. S jednim od najvećih »Šibenkinih« vjerovnika Ministarstvom financija postignut je čvrst dogovor o skidanju zabrane na promet nekretnina što će poduzeće omogućiti plaćanje dijela preostalih dugova. To je nužno za reprogramiranje dugova prema Jadranskoj banci na deset godina uz greja razdoblje od dvije godine. Uvjet za to je da banka naplati 50 posto svojih potraživanja.

● ● ●

Sve ACIJEVE marine na šibenskom području preuređuju se i pripremaju za narednu nautičku sezonu koja će početi za ovogodišnje predstojeće uskrsnje blagdane, a posebno marine u Skradinu koja je bila oštećena u domovinskom ratu. U uređenje te marine ACI uloži oko milijun i pol njemačkih maraka. Sada se trenutno postavljaju novi plivajući gatovi, obnavljaju sanitarije, a dio novca bit će utrošen i za izgradnju sustava za odvodnju i pročišćavanje otpadnih voda u Skradinu. Za poboljšanje stanja u ostalim marinama na šibenskom području ACI će, do početka nautičke sezone utrošiti oko pola milijuna njemačkih maraka. Ove godine mogla bi biti prekretnica hrvatskog turizma.

● ● ●

Krajem prošlog mjeseca u šibenskom Zavodu za zapošljavanje bilo je evidentirano 8 tisuća i 530 nezaposlenih radnika od kojih je 990 u drniškoj ispostavi. U odnosu na veljaču prošle godine, broj nezaposlenih u Šibeniku povećao se za 9 i pol posto, a u Drnišu je veći za čak 66 posto. Tijekom veljače Zavodu za zapošljavanje prijavilo se 565 novih radnika od kojih je 396 već bilo zaposleno, a istodobno iz evidencije su brisane 224 osobe. U veljači je porasteo i broj radnika koji koriste novčanu naknadu. Njih je prošlog mjeseca bilo dvije tisuće, no u veljači se očekuje još veći broj korisnika novčane naknade jer sve više radnika svaki dan ostaje bez posla.

● ● ●

Pravo na prikupljanje ponuda za kupnju dionica farmaceutske kompanije PLIVA u Županiji šibenskoj ima poslovnica Zagrebačke banke Pomorske banke Split. Prva globalna ponuda dionica te najuspješnije hrvatske tvrtke, jedine čije su dionice uvrštene u Londonsku burzu, počela je 21. i trajat će do 27. ožujka. Šibenska poslovnica Zagrebačke banke Pomorske banke Split ovlaštena je za prikupljanje ponuda od građana koji će PLIVINE dionice moći kupiti gotovim novcem, ali i starom deviznom štednjom. PLIVA koja je u većinskom vlasništvu Hrvatskog fonda za privatizaciju, prodaje 30 posto temeljnog kapitala od čega će polovica biti ponuđena posredstvom Zagrebačke banke u Hrvatskoj. Pokrovitelj uvrštenja na Londonsku burzu je UNION BANK OF SWITZERLAND.

● ● ●

Iz tiska je prije nekoliko dana izašla turistička karta Županije šibenske. Za izradu tog projekta 40.000 maraka izdvojila je Turistička zajednica Hrvatske iz namjenskih promidžbenih sredstava. Turistička karta rađena je tijekom 1995. godine da bi projekt izrade i tiskanja bio završen tek sredinom ovog mjeseca. Pored zemljopisne karte prezentiran je i plan grada Šibenika i njegovog užeg centra, plan grada Drniša kao i planovi obalnih općinskih centara Primoštena, Vodica, Skradina i Tisnog. Kartu je izradio Zavod za kartografiju Geodetskog fakulteta u Zagrebu, a voditelj projekta dio je dipl. ing. Igor Birin. turistička karta Županije šibenske tiskana je u 20.000 primjeraka, a distribuirat će se svim hotelima, turističkim zajednicama i njihovim općinskim uredima.

Pripremila: S. BOJČIĆ

U SJENI NOVINSKIH POLEMIKA

MORATE POŠTOVATI VOLJU VEĆINE

ODGOVOR KIPARU

mr. Paško BUBALO, predsjednik Odbora

Gospodine Guberina,

Koliko se god vi trudili dokazati da je natječaj »neregularan«, ipak Odbor za podizanje spomenika kralju Petru Krešimiru IV. sve odluke Ocjenjivačkog suda je potvrdio i donio većinom glasova. Odbor je raspisao natječaj i on će ga zaključiti onda kad i ako se uvjeri da je svoj cilj ostvario.

Dakako, vaše je pravo da svoja »prava« štitite legalnim putem, ali to ne znači da ste u pravu.

Cijenim vaše likovno i umjetničko obrazovanje i talent, ali odluke pored mene donijeli su najviši autoriteti iz područja hrvatske znanosti i umjetnosti. Što oni nisu zapazili vaš rad, stvar je njihova ukusa i stručnosti. Bez obzira što tvrdite da niste time povrijeđeni, da vaš rad nije izabran među nagrađene, vi govorite i pišete u svoju korist i to je razlog vašeg nezadovoljstva.

Odbor, kao najviše tijelo u čitavoj ovoj akciji, donosi odluke i utvrđuje daljnje poslove, a vi ste samo jedan od članova toga tijela, te morate poštivati volju većine.

Smatram da je ovim polemika završena.

P. Bubalo

Predsjednik Odbora za podizanje spomenika kralju Petru Krešimiru IV. župan Paško Bubalo, rekao je da nema ništa novo izjaviti za »Šibenski list«, jer odgovor koji je objavljen u »Slobodnoj Dalmaciji« od 19. ožujka drži svojom završnom riječju u polemici s A. Guberinom

DUGO PODIZANJE KREŠIMIROVA SPOMENIKA?

Prije više od mjesec dana, završen je natječaj za izradu spomenika Kralju Petru Krešimiru IV. na kojemu su kipari Marija Ujević i Branko Ružić dobili drugu nagradu za idejno rješenje spomenika jednome od najvećih hrvatskih kraljeva i utemeljitelju Šibenika, prvoga hrvatskoga grada na jadranskoj obali.

Prva i treća nagrada, poznato je, nisu dodijeljene, a pored nagrađenih radova dva su i otkupljena. To su skulpture kipara Ante Despota i Vaska Lipovca, a do travnja Marija Ujević i Branko Ružić trebaju svoje radove doraditi. Ukoliko i nakon toga — napomenuo je svojedobno Paško Bubalo, predsjednik Odbora za podizanje spomenika Kralju Petru Krešimiru IV. i predsjednik Ocjenjivačkog suda — niti jedan od tih radova ne bude dostojno predstavljao sav povijesni značaj toga hrvatskoga kralja, raspisat će se novi natječaj. Nekoliko dana poslije, na sjednici Odbora za izradu spomenika o tome su izviješćeni i članovi toga tijela, od kojih je Aleksandar Ale Guberina, šibenski kipar, iznio primjedbe na intervencije Ocjenjivačkoga suda oko dorade nagrađenih radova, jer, kako je kazao, ukoliko su sami autori pristali na doradu — dobit će se sasvim drugi rezultati, koji nipošto ne mogu biti u vezi s prvotnim natječajem. Kako je Guberini tada odgovorio prof. Ivo Livaković, također član Odbora, uvjetovanje dorade idejnih projekata drugonagrađenim autorima bila je slobodna volja Ocjenjivačkoga suda, a tek kada se dovrše svi poslovi oko završenoga natječaja, zajedno s izložbom svih 46 radova koji su bili u konkurenciji, može se govoriti o drugome natječaju, koji mora biti međunarodni, napomenuo je Livaković — jer su, s ovim natječajem očito, iscrpljene sve mogućnosti unutar Hrvatske.

A. Guberina

Potrošen novac

Međutim, tada se čulo i to — kada se podmire svi troškovi oko minuloga natječaja, malo je vjerojatno da će ostati novca za financiranje narednoga. Od 401.845,51 kune s kojima je Odbor u minulim godinama raspolagao na deviznome računu i 4.696,58 koliko ih je bilo na žiro računu, utrošilo se 225.000 kuna, pa je logično zaključiti, nakon podmirenja svih troškova, da će Šibenik moguće, ostati bez idejnog rješenja za budući spomenik svome kralju, i s ispražnjenim računom. Ili, kralj Krešimir mogao bi biti za sada samo statueta koju će nuditi šibenske suvenirnice — »za uspomenu i dugo sjećanje«.

Nakon toga, u više se navrata u tisku moglo pročitati da je opisano rješenje najbolje, jer se odluku o gradnji spomenika takvoj ličnosti iz nacionalne povijesti ne može donijeti naprečac, a istodobno počinje u tisku izlaziti i polemična prepiska između Aleksandra Ale Guberine i Paška Bubala, koja je mjesec dana poslije, nakon nekoliko nastavaka, s Bubalovim odgovorom, barem za njega, završila. Prosvjedujući što se u novinskom izvješću sa sjednice sugeriralo kako su svi članovi Odbora bili zadovoljni s radom Ocjenjivačkoga suda, Guberina je napomenuo da je dokazao kako natječaj nije bio regularan, i naveo razloge: žiri se sastao u dva navrata, u Šibeniku i u Zagrebu, ali svaki put u drugačijem sastavu. Nadalje, na prvome ocjenjivanju u Šibeniku, žiri je od pristiglih 46 radova eliminirao 37, a na drugom zasjedanju, u Zagrebu, između devet izabranih, odredio nagrade. Pri tome, nastavlja Guberina, članovi žirija Andrija Mohorovičić i Hamo Čavrk nisu bili u Šibeniku, pa su glasovali samo o devet prethodno izabranih radova, a ostale su vidjeli samo s fotografija.

U tome je tekstu Guberina napisao da je i Pašku Bubalu postavio nekoliko pitanja. O tome tko mu je dao pravo da samovoljno uzurpira ingerencije koje ima jedino Odbor, o ovlastima da mijenja propozicije natječaja, jer u tome dokumentu stoji da se biraju po jedna 1., 2. i 3. nagrada, i tri otkupne, a nigdje ne stoji da se otkupna nagrada uvjetuje i naručuje kao šibenski suvenir ili nagrada grada Šibenika, što je, prema Guberini, Bubalo samovoljno proveo. Na posljetku, Guberina prekoračenjem ovlasti smatra i preinake drugonagrađenih radova i kako piše, »nije ljutit, nego povrijeđen, ponižen i oštećen kao autor, pa će od krivca za sve što je naveo, sudskim putem tražiti obeštećenje«.

Sami smo sebe ponizili

Slijedi i odgovor Paška Bubala, u kojemu on navodi da je sve odluke Ocjenjivačkog suda kasnije potvrdio većinom glasova, pri čemu je Guberina u svom protivljenju ostao usamljen. Bubalo, međutim, piše i da je »pun razumijevanja za nezadovoljstvo Guberine što njegov rad nije nagrađen, ali o ukusima se ne valja prepirati i nitko ne može biti sudac u vlastitoj stvari. Zbog toga je to i povjereno Ocjenjivačkom sudu, te je njegove odluke Odbor prihvatio, a ne samo ja, kao njegov predsjednik, što navodi Guberina — piše Paško Bubalo u jednome od svojih odgovora.

U smiraj ove novinske polemike, koja će se, tvrdi Guberina, nastaviti i na sudu, razgovaramo s ovim šibenskim kiparom u njegovu ateljeu na Gorici. Kaže da se nikada nije izjašnjavao o stručnome radu Ocjenjivačkoga suda, već samo o odlukama koje se nisu smjele donositi, i naglašava da s time pada Bubalova tvrdnja »da oni koji nisu nagrađeni, imaju pravo na nezadovoljstvo«. — Ja sam na posljetku, član samo Odbora, a ne Suda, pa niti o jednom, a najmanje o vlastitom radu nisam mogao odlučivati, niti bih na to pristao — govori Guberina i napominje kako Bubalo, umjesto o pitanjima koja se tiču prekoračenja ovlasti Ocjenjivačkgo suda, polemiku uvijek prenosi na teren moguće povrijeđenosti Guberine, kao umjetnika koji je sudjelovao na natječaju, zbog neuspjeha. — Život ide dalje, ne znači da ja trebam podizati spomenik. Ali, Odbor, koji jedini može mijenjati propozicije, nikome nije kazao da radi kako zna i da se ponaša izvan pravilnika koji je prije bio utvrđen, i oko toga će se buniti svi autori, pa čak i oni koji su dobili nagrade — govori Guberina. Odboru je, kako kaže, bio podastrt izvještaj bez zapisnika iz kojeg bi se vidjelo žiriranje, koje je bilo javno, a Paško Bubalo odbio je o tome sastaviti izvješće, već je odmah tražio da se usvoji regularnost natječaja, da Odbor podigne ruku za ono što je župan radio samovoljno-razlaže. Neosporno je da je Odbor izglasao da je natječaj završen, i sigurno je da će biti ponovljen. Međutim, Guberina će nastojati da pnaj tko je krivac, za to i odgovara. Jer, građani su novac dali na račun Odbora za namjenski trošenje, i dužni smo ga namjenski potrošiti — napominje Guberina u kontekstu utrošene svote od oko 43 tisuće kuna, koja je, izračunao je, potrošena zato što su postojala dva mjesta žiriranja, a o čemu Odbor također nije odlučio. Utvrđivanje odgovornosti važno je i zato što će, tvrdi Guberina, natječaj sigurno biti proglašen neregularnim, a tada će netko trebati i odgovarati zato što je Fond za izgradnju spomenika »izmućen«, a rješenja nema. Prema tvrdnjama Guberina, zanemarivanje Odbora kao tijela koje određuje sva pravila, počelo je još lani u svibnju, kada je Paško Bubalo na traženje iz Zagreba, odobrio da se Odbor tamo premjesti. Ali Guberina, jedan od pokretača ideje za gradnju spomenika Petru Krešimiru IV. oštro se tome usprotivio.

Zar smo mi ovdje glupani i neuki ljudi, da to ne možemo sami uraditi, srdio se Guberina. Zagrebu se, kako kaže možemo obratiti eventualno za stručnu pomoć, ali zašto minorizirati Šibenik i nas, Šibenčane? Prema takvoj logici, mi nikada ne bismo imali niti Katedralu, niti bilo kakvu palaču u gradu, govori Guberina i pita se zašto će biti raspisan drugi, i to međunarodni natječaj? — Tko to može kazati da Hrvatska nema snage, kada je kolosainost naše kulture održala ovaj narod. Zašto se ponižavamo — pa tko će bolje od naših umjetnika sagraditi Krešimirov spomenik — pita se Guberina i nastavlja da je sa svim što se događalo, povrijeđen ponos Šibenika. Imali smo ideju, kazuje, a sada smo šaka jada koja nije u stanju organizirati natječaj.

Ipak, uvjeren je Guberina, Šibenčani će stati uz svoga kralja Krešimira, isto je i sam Odbor tijekom vremena, zanemarilo vlastitu ideju da se kao njegovo tijelo osnuje i sekcija građana. I zato će Guberina, kao Šibenčanin, član Odbora, i na posljetku, kao autor, ići do kraja. Šibenčane uskoro očekuje izložba radova koji su bili na natječaju, a do kraja će nesumnjivo ići i Odbor za izgradnju Krešimirova spomenika. Sve dok se ne nađe rješenje dostojno značaja hrvatskoga velikana, ponovljeno je u javnosti, samo je pitanje hoće li potraga biti dugotrajna i teža.

B. PERIŠA

PISMO IZ RUMUNJSKE

DUH JADRANA U PODNOŽJU KARPATA

Šibenski list je, osim vjerskog katoličkog tiska, jedina novina iz Hrvatske koja redovito stiže Hrvatima u Rumunjsku i to u Karaševo i Lupak

Sljedeće godine navršit će se 60 godina otkada je Međudržavnom školskom konvencijom, zatomivši zov bura i bonaca, desetak učitelja Hrvata napustilo škoje rodne domaje i u dalekom rumunjskom Banatu podučavali hrvatski jezik, i održavali nacionalnu svijest u najistočnijem rubu hrvatske dijaspore, gdje već više od šest desetljeća prkosno istrajava malena hrvatska zajednica.

U suradnji s Maticom hrvatskom, Maticom iseljenika Hrvatske, boravio sam kod naših sunarodnjaka u bajskom trokutu, Mađarska i kod karaševskih Hrvata u Rumunjskoj. Tom sam prigodom sudjelovao u predstavljanju časopisa Matice hrvatske »Hrvatska obzorja« u mjestu Vodnik i »Zadarske smotre« u podnožju Karpata u Rumunjskoj. Istodobno za učenike hrvatske nastave u Rumunjskoj i za naše sunarodnjake nosio sam obilje domoljubnog promidžbenog i vjerskog materijala. Najviše slikovnica, novina, knjiga, kalendara i časopisa iz domovine i obilje »Šibenskih listova«.

Pregledavajući povijesne arhive, matične knjige, nadgrobne spomenike i ostalu dostupnu povijesnu građu, otkrio sam u Baji i Segedinu zanimljive moguće tragove iseljeništva iz primorske Hrvatske, Zagore i Hercegovine u ove dijelove Mađarske. Brižno proučavajući povijesnu antroponomiju bunjevačkih Hrvata u Mađarskoj, vjerojatno se i dio naših dičnih suplemenika s makarskog primorja gonjen vihorima rata pred nadiranjem Turaka sklonio u Mađarsku. Prema redovničkim dokazima, Dalmatinci se u Baju doseljavaju već s kraljem Belom IV., a posve sigurno već početkom XVII. stoljeća nalazimo se u Segedinu. Druga veća seoba odvijala se od 1687. kada u Baju, Vacangu, Dudvar, Čikuzdu i Segedin dolaze Hrvati iz Dalmacije, a o tome svjedoči da je do 1722. u Baji postojala samo »Dalmatinska župa«. Dušobrižnici našeg puka većinom su bili bosanski franjevci. Hrvati u Segedinu i Sirigu vremenom opadaju, ali se ti »Dalmatinci« spominju u Deski još 1848. godine. Naše sunarodnjake u tom dijelu Mađraske nazivaju: Šokci, Bunjevci, Bošnjaci, Hrvati i Dalmatinci, a jesu li neki porijeklom iz nama bliskog zavičaja prosudite sami, jer ovdje u Mađarskoj naiđoh na ostatke obitelji: Alagić (Baja 1718.), Anić (Baja 1723.), Antunović (Baja 1724.), Babić (Segedin 1681.), Bašić, Bakalić (Baja 1752.), Barbir (Baja 1718.), Barišić (Kačmar 1735.), Gulin (Kačmar 1813.), Blašković (Baja 1718.), Borić (Baja 1718.), Borković, Bošnjak, Brozović, Cvitanović (Segedin 1705.), Čizmić (Baja 1729.), Ćović (Segedin 1726.), Čulinović, Ćosić, Jurišić (Segedin 1720.), Erceg, Franić, Granić, Dujić (Kakonj 1733.), Jakić, Jurić, Jerković, Josipović (Segedin 1715.), Juraković, Klarić (Segedin 1693.), Majstorović, Marinović, Matić (Baja 1729.), Crnogača (Baja 1715.), Milunović (St. Ivan 1792.), Pulić, Morović, Marasović (Baja 1727.), Radić, Pešić, Staničić, Petrović, a po uzoru na Kunta-Kintu 1865. pronađoh u Baji Irmu Szumicz, dalje slijede Romac, Šimić, Tomašević, Turić, Ursić, Rajčić, Vuletić, Sučić, Sušić (Baja 1730.), Sirovica, Sladić itd...

Pri istraživanju porijekla i istaživanju prezimena, ali i povijesti ovdašnjih Hrvata svesrdno su mi pomogli dr. Ivan Vacić, fra Ivica Alilović i još nekolicina uglednih Hrvata. Posebno bih istaknuo suradnju s Hrvatskim radijem »Radio Baja« i mr. Zoranom Primorcem i Hrvatskom katoličkom bunjevačkom čitaonicom u Baji, a također s osnovnom školom u Herceg Santovu i ravnateljem Marinom Đuričem. Sa zaprepaštenjem sam ovdje saznao da su od šest pravoslavnih popova koji djeluju u Mađarskoj, čak petorica etnički Hrvati tj. bake i djedovi su im bili santovački Hrvati-katolici. Boraveći u svih sedam karaševskih sela: Lupak, Klokotić, Karaševo, Ravnik, Vodnik, Jabalča i Nermiđ kao i u središtu Karaš-Severina mjestu Rešica, obavio sam više iznimno značajnih kulturno-prosvjetnih zadataka, a u radu su mi ovaj put pomogli vlč. Marijan Tjinkul, vlč. Petar Dobra, Knez (ovdje tako zovu gradonačelnika) iz Lupaka, Juraj Lauš, novoutemeljeni predsjednik Zajedništva Hrvata u Rumunjskoj, Mihovil Todor iz Klokotića i mnogi drugi domoljubi. Preko »Šibenskog lista« pravodobno smo obaviješteni o detaljima ondje i problemima prognanika. I već spomenuto prvo predstavljanje jedne knjige iz Hrvatske (s tekstovima o karaševskim Hrvatima) u mjestu gdje je najozbiljnije načeta hrvatska srćika, u Jabalču. Također smo predstavili Zadarsku smotru izravno ispod Karpata.

Novine, slikovnice, kalendari, plakati, časopisi bijahu doslovno razgrabljeni, dakako, na uljudan način. Iako je ovo Rumunjska nije Balkan, nego kultiviraniji Banat.

Mnogi Hrvati iz Rumunjske već su kao građevinski radnici radili i rade u Drnišu, a posebna im je želja kad ozbiljnije profunkcionira turizam svojim radom pridonijeti njegovu razvoju i boljitku. Ovdašnji Hrvati su spremni raditi i pomoći i jedva čekaju poziv iz stare domovine. Kulturno-prosvjetni most Jadran—potkarpatski Hrvati je u funkciji, a ovaj tekst tome najbolje svjedoči. Prof. M. Radan, tajnik Zajednice Hrvata u Rumunjskoj zamolio me da i ovaj put prenesem riječi zahvale što »šibenski list« redovito stiže u Karaševo. Isto misli i vlč. Marjan Tjinkul iz Lupaka ističući kako bi poticajni primjer Šibenčana trebali slijediti i druge kulturne institucije u staroj domovini. S radošću pratimo sve što se događa u Šibeniku. Kao poseban problem ovdašnji Hrvati su istaknuli pomanjkanje školskih udžbenika u razrednoj nastavi, potrebu reemitiranja HTV-a i utemeljenje lokalnog radija, te uspostavu autobusne veze Zagreb—Rešica, pomanjkanje glazbenih pedagoga koji bi podučavali ovdašnju mladež u duhu njihove tj. hrvatske tradicije, i što su posebno istaknuli, bolje i djelotvornije povezivanje na svim razinama, a posebice kulturno-prosvjetnim i osnovnim školama iz stare domovine.

Ivica SUMIĆ

NOVI UPRAVNI ODBOR ZA »LUKU«

ZBOG ČEGA SE KASNILO S RADOVIMA NA TRAJEKTNOM PRISTANIŠTU

Točnima su se pokazala kuloarska nagađanja o tomu da se priprema smjena na vrhu u poduzeću »LUKA«. Hrvatski fond za privatizaciju razriješio je dosadašnji Upravni odbor izabran još 30. studenoga 1992. godine i imenovao 11. ožujka ove godine novi u sastavu Semira Škugor, Vjenceslav Džepina, Ana Belamarić, Ivica Bratić i Ivan Grubišić. Nekoliko dana poslije toga, vršitelj dužnosti direktora LUKE, Darko Šare, podnio je ostavku na tu dužnost tako da je ostalo upražnjeno i mjesto prvog čovjeka tog društvenog poduzeća.

Smjenu članova Upravnog odbora predložio je šibenski župan mr. Paško Bubalo u skladu sa svojim ovlastima nezadovoljan sporošću radova na trajektnom pristaništu u šibenskoj luci, koje smatra ključnim projektom za oživljavanje putničkog prometa, a time i šibenskoga gospodarstva.

— Ni nakon višekratnih upozorenja da se požuri sa završetkom trajektnog pristaništa nisam naišao na razumijevanje poslovodstva »LUKE«, kaže šibenski župan. Tamo se još uvijek nalaze stari traktori UNRE iz 1945. godine pa me i to potaklo da donesem takvu odluku kako bi se radovi ubrzali.«

Paško Bubalo opovrgnuo je spekulacije o tomu da takvom odlukom županijske vlasti zapravo namjeravaju zatvoriti poduzeće »Luka«.

— Nema niti govora o tomu, rekao je Bubalo, Županijska je skupština uostalom dala jamstvo za kredit od 900.000 DEM koji je »Luka« dobila za obnovu terminala za pretovar fosfata da bismo na taj način ostvarili korist ne samo za Luku već za grad i Županiju i poboljšali gospodarsko stanje u Šibeniku. Nadam se da će novi Upravni odbor biti ažurniji i da će radovi na dovršenju trajektnog pristaništa biti gotovi za mjesec do mjesec i pol dana. Isto tako potrebno je premjestiti lučke radionice, urede carine i policije u druge prostore i završiti šetnicu do gata Vrulje kako bi naši građani mogli dočekivati trajekte koji će ovo ljeto češće pristajati u šibensku luku.

Prva zadaća novoimenovanog Upravnog odbora je izbor direktora »Luke« čime bi trebao biti razriješen i svojevrstan pravni čvor. Naime, stari je Upravni odbor za direktora nedavno izabrao Ivana Grubišića, a u međuvremenu dosadašnji je direktor Darko Šare dao ostavku. Budući da je Ivan Grubišić postao član novog Upravnog odbora što je nespojivo s direktorskom funkcijom, to je mjesto zasad upražnjeno.

Marina RADIĆ

RIJEČ GRADONAČELNIKA

Upravni odbor kratka daha

Gradonačelnik Grada Šibenika prof. Ante Šupuk iz čijeg je ureda svojedobno krenula zamisao o izgradnji trajektnog pristaništa u »Luci«, smatra da je smjena Upravnog odbora u poduzeću »Luka« formalna i ne predstavlja nikakav novi šibenski slučaj.

— Novi Upravni odbor kratkog je daha. S radom će prestati kada se prema Zakonu o morskim lukama osnuje lučka uprava koja će gospodariti lučkim dobrom. Društveno poduzeće »Luka« dužno je napraviti bilancu i pretvorbu poduzeća, a potom će imati pravo tražiti koncesije za korištenje lučkog dobra, prokomentirao je Ante Šupuk odluku o promjeni Upravnog odbora u »Luci«.

POČELA GRADNJA KUĆA ZA STOPOSTOTNE INVALIDE DOMOVINSKOG RATA

UDOVOLJENO ŽELJI INVALIDA

Konačno je, nakon dvije godine priprema počela gradnja kuća za četiri stopostotna invalida Domovinskoga rata u Šibenskoj županiji. Ministarstvo obrane potpisalo je ugovor o gradnji sa šibenskim poduzećem Izgradnja, koje će izvoditi radove. Tri kuće bit će, prema želji samih invalida Domovinskoga rata izgrađene na Brodarici, a jedna na Meterizama. Kuće će biti velike 160 četvornih metara, a Ministarstvo obrane dat će svakom od invalida još 5000 DEM za njihovu opremu. Gradnja tih četiriju kuća stajat će oko 2 milijuna kuna. Četiri šibenska invalida Domovinskoga rata s oštećenom kralježnicom, koja jedina po zakonu imaju pravo na gradnju kuće, čekala su na početak gradnje gotovo dvije godine. Najveći je problem bio to što grad i županija, koji su morali osigurati zemljište, nisu imali dovoljno novca da ga kupe na onim lokacijama koje su invalidi željeli. Rješenje se odugovlačilo da bi na kraju bio postignut dogovor između grada Šibenika i Ministarstva obrane po kojem to Ministarstvo gradu daje u vlasništvo bivši Dom JNA a ono je zauzvrat kupilo zemljište za gradnju kuća stopostotnim invalidima tamo gdje su oni to željeli. Do sada je pripremljen teren za gradnju dviju kuća na Brodarici dok za druge dvije još nisu do kraja riješeni imovinsko-pravni odnosi. Gradnja sve četiri kuće trebala bi biti završena najkasnije za tri mjeseca. Koliko je to važno dovoljno govori podatak da se jedan od stopostotnih invalida Domovinskoga rata već dulje vrijeme ne može vratiti s liječenja iz toplica jer se nema gdje vratiti dok mu kuća ne bude izgrađena.

D. FERIĆ

KAKO PRODATI KVALITETNO?

MIRKO ČALA, DIREKTOR »VINOPLOD VINARIJE« ŠIBENIK d.d.

Krajem 1994. godine šibenski vinari su s Jadranskom bankom postigli dogovor o dokapitalizaciji »Vinoploda«, pa je tako kreditno zaduženje od oko 4 milijuna maraka, dobilo sasvim drugu namjenu. Jedan i pol milijun maraka pretvoreno je u sredstva za dokapitalizaciju, a 2,5 milijuna maraka kreditnog zaduženja u dugoročni kredit s manjim kamatama. Na temelju takvog dogovora obveze prema Jadranskoj banci znatno su smanjene.

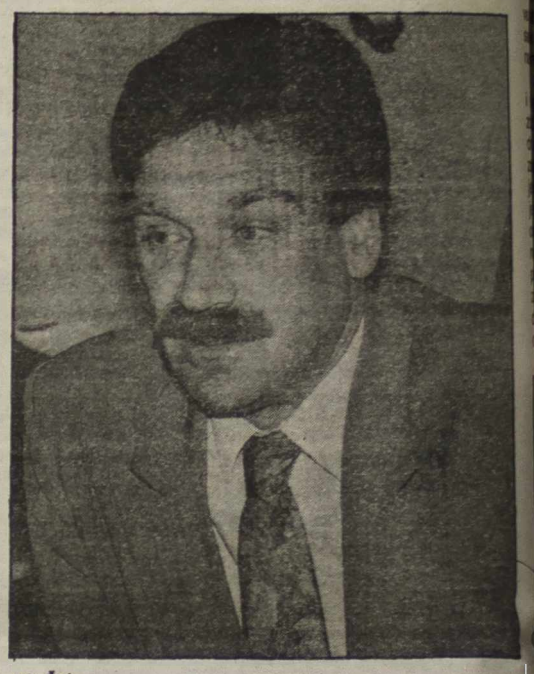

M. Čala

Proteklu poslovnu godinu »Vinoplod Vinarija« Šibenik zabilježila je s 1,9 milijuna kuna dobiti. Na godišnjoj skupštini dioničara tog poduzeća, što je održana početkom ožujka, odlučeno je da se 1,165 milijuna kuna podijeli kao dividenda dioničarima, a ostatak sredstava usmjeren je u kategoriju zadržane dobiti, a sredstva će isključivo biti namijenjena obnovi vinogradarstva na području Šibenske županije. Premda su jedno od rijetkih šibenskih poduzeća koje bilježi pozitivan poslovni rezultat, na početku razgovora, direktor »Vinoploda Vinarije« Šibenik, d.d., Mirko Čale će utvrditi:

— Rezultati poslovanja »Vinoplod Vinarije« Šibenik d.d. za 1995. godinu ispod su naših očekivanja. Naš plan je bio da tijekom 1995. godine imamo porast za deset do petnaest posto u odnosu na prethodnu godinu. No do toga, iz objektivnih razloga, a prije svega ratnih okolnosti, nije došlo.

U odnosu na 1994. godinu u prvom kvartalu 1995. godine zabilježili su porast od 29 posto, u drugom kvartalu porast od 4 posto, dok je u trećem kvartalu zabilježen pad od sedam posto realizacije u odnosu na isto razdoblje prethodne godine. Prošle godine proizvedeno je 745 vagona pića, što je tek za dva posto više u odnosu na 1994. godinu. Izostala je još jedna turistička sezona, a s obzirom na »plitki džep« domaćih konzumenata alkoholnih pića, šibenske vinare ne čudi što nisu uspjeli ostvariti planirano.

— No, struktura proizvoda koje smo tijekom 1995. godine imali,.na neki je način popravila to naše poslovanje i donijela takav rezultat poslovanja. Naime, kod prodaje stolnih vina došlo je do pada od devet posto, ali istodobno je zabilježen porast od petnaest posto plasmana kvalitetnih vina, te čuvenog vina »Babić« od šesnaest posto. Dakle, ukupna realizacija je bila na razini 1994. godine, a rezultat je to strukture proizvoda i dijelom promjene cijena naših proizvoda do kojih je tijekom 1995. godine došlo u dva navrata, nastavlja Čala.

»Vinoplod Vinariju« Šibenik, d.d. koji svoje proizvode plasira na širem zagrebačkom, riječkom, zadarskom te šibenskom području, prije svega prati problem naplate. Stanje na tržištu je teško i zbog problema konkurencije, te uvjeta plaćanja i rokova plaćanja. Kako to riješiti? Mi to nastojimo, i u ovim okolnostima uspijevamo stoga što smo, gotovo svakodnevno, nazočni na našem tržištu, s našim partnerima — kupcima — pa, dakle i platišama. Kada se radi o plasmanu naših proizvoda na domaćem tržištu, moram istaknuti da smo uspjeli ostvariti pomak u prodaji kvalitetnih vina i žestokih pića, odnosno rakija travarice i lozovače. To znači da nam je financijski učinak dosta veći u odnosu na ranije godine, jer je prodaja u ukupnoj strukturi asortimana upravo kvalitetnih vina i rakija veća. To se posebno odnosi na Zagreb i njegovo šire područje, što je naše kvalitetno tržište, kazuje Zvonimir Skroza, komercijalni direktor »Vinoploda Vinarije« Šibenik. Dodaje, »ako niste tu gdje se prodaje, teško ćete isporučenu robu naplatiti«.

Zvonimir Skroza: Morate biti nazočni da biste naplatili proizvedeno

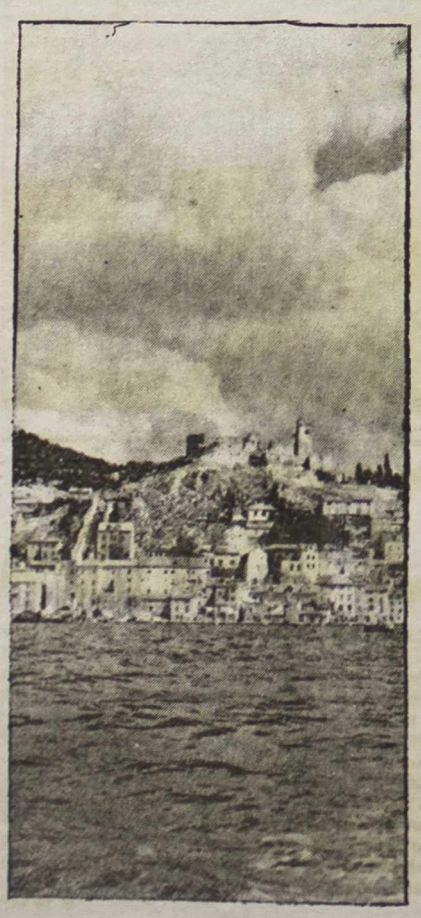

Naplata — pitanje broj jedan!

— Uza sve probleme s kojima smo bili suočeni i još danas jesmo je i problem naplate. Stoga smo se, među ostalim, usredotočili i veliki napor uložili na tom planu. Zahvaljujući tomu uspjeli smo naplatiti prodanu robu u jednom razumnom roku, u odnosu na fakturirano i stoga smo tijekom cijele prošle godine bili likvidni. Tijekom 1995. godine proizveli smo 745 vagona pića od čega 80 posto vina i 20 posto rakije. U ukupnoj strukturi konzumna vina čine 37 posto, kvalitetna vina 40 posto, rakije 20 posto, a preostale postotke drže čuveno vino, odnosno prošek.

● **Koja su vaša tržišta?**

— Jedno od najvećih tržišta je šire zagrebačko područje, potom je to Split, Rijeka, Zadar i Šibenik. Poznato je da šibenska »Vinarija« nije nikada imala značajnijeg izvoza svojih proizvoda na stranim tržištima, dakle tržištima Zapadne Europe, a to je prije svega što se na tom tržištu javljaju, nerijetko, kupci zainteresirani za kupovinu robe u tzv. rifuzo stanju. Novim zakonom o vinu, zabranjen je izvoz kvalitetne robe u tzv. rifuzo stanju, što osobno držim jako dobrim, jer je time zaštićeno hrvatsko vinogradarstvo. I mi smo imali ponuda, posebno na njemačkom tržištu, da izvozimo — primjerice babić u rifuzo stanju. No, što bismo time dobili? Koju marku ili kunu više, ali ne bismo uspjeli sačuvati autohtonost, pravo na ono što izvorno pripada nama i jest naše, dalmatinsko, kaže Čala, i dodaje: »Babić, primjerice, može proizvesti i puniti jedino šibenska vinarija.«

Vozni park u privatnim rukama

U zadnjih pet godina u »Vinoplodu« su kvalitetno zbrinuti svi radnici, oni koji su bili višak. Njih 34 je otišlo u mirovinu, 25 radnika — isključivo vozača — podnijelo je sporazumni raskid radnog odnosa, dok je za proteklih pet godina 29 novozaposlenih. Danas ih je 228 na platnom popisu, što je za 66 manje nego u odnosu na 1991. godinu.

— Struktura zaposlenih potpuno je, u odnosu na prije pet ili šest godina, promijenjena. Danas je daleko veći broj onih koji rade izravno u proizvodnji u odnosu na zaposlene u administraciji. Dakle, broj radnika u administraciji je znatno smanjen. Danas imamo oko dvadesetak ljudi viška, ali nitko nije na čekanju niti će biti proglašen viškom. Sve to nastojimo rješavati što je moguće bezbolnije. S obzirom na to da je »Vinarija« privatizirana, mislim da je upravo iz tog razloga stvoren jedan sasvim novi i drukčiji, možda većini, neuobičajen odnos prema vlasništvu. Primjerice, naš, odnosno sada njihov vozni park. Mi smo prije dvije godine vlastiti vozni park prodali našim djelatnicima. To se pokazalo ispravnim, jer odnos prema nečemu što pripada vlasniku, u ovom slučaju našim bivšim vozačima je sasvim, drukčije. Oni vode brigu o održavanju svojeg vozila, o tomu kada će i gdje voziti, a u neku ruku su, kazao bih, i naši trgovački putnici. To govorim slikovito, jer u njihovu je interesu da naprave što više posla, da se ne vraćaju »kući« prazni, već s ambalažom.

● **Što je s proizvodnjom bezalkoholnih pića?**

— Iz famoznog SOUR-a »Šibenka« izašli smo 1989. godine. I tada je, vjerojatno negdje u ladicama, pohranjen ostao program proizvodnje bezalkohola, a sredstva koja su za njega bila planirana uložena su u neke druge OUR-e. Danas imamo rezultate svega. Na svu sreću, mi smo se na vrijeme izvukli iz tog SOUR-a. Od proizvodnje bezalkoholnih pića nismo odustali, uostalom za to imamo i planirani prostor, ali čekamo bolja vremena. Onda kada budemo bili sigurni

KONKURENCIJA NA TRŽIŠTU JE VELIKA

Imamo kvalitetne proizvode. To je potvrđeno i velikim brojem nagrada koje smo tijekom prošle godine dobili za naše proizvode. Ali, konkurencije na tržištu ima i bit će je. Pitanje je, koje se nužno nameće, kako na tržištu prodati kvalitetno vino, kada na tržištu nemate turista, ali imate siromašnog ili sirotinjskog potrošača, kako ostvariti planirano? Naše najveće tržište, a to je šire područje Zagreba i Rijeke opterećeno je velikim transportnim troškovima, nemogućnošću naplate, što znači da moramo tamo tjedno biti nazočni ako mislimo naplatiti isporučeno. Mi to za sada uspijevamo, a to znači da potvrđujemo i na taj način kvalitetu naših proizvoda, naglašava direktor »Vinoploda«.

PRIMO

POVEZANI

Nakon što je Poglavarstvo Općine Primošten izdalo dozvolu za prijevoz putnika na području Općine privatnom poduzeću »Zorzizi« iz Šibenika, od 25. ožujka će početi prometovati minibus na relaciji Primošten-Šarićeva kapela-Prhovo-Podgreben-Tribežić-Draga-Krčilj-Široke-Kruševo-Ložnice Donje-Gornje-Vezac-Stavor-Vadalj-Primošten. Minibus će svakodnevno prometovati, osim viken-

OSPODARSTVO

na tržištu dobro proći. Zato trenut-ajemo tuđe proizvode iz te palete olnih pića, ali naš konačni cilj je da bude kuća koja će svaki ugosti-bjekt, trgovinu, hotel ili kafić op-i sa svim vrstama pića, od bezalko-reko vina do žestokih pića. Pro-alkoholnih pića je sada u fazi miro-ł njega nismo odustali, ali smo se ili za to da svakog našeg partnera ijalnog, opskrbljujemo sa svim pro-. Dakle i bezalkoholom, iako to nije vod.

Ulaganje i vinogradarstvo

om 1995. godine »Vinoplod Vinarija« je kreditiranjem oko 60 privatnih vi-ra za obnovu ili podizanje novih vi- uložila 350.000 maraka. U pripremi ugovora s vinogradarima, što znači 200.000 maraka kreditnih sredsta-namjenu. Krediti, a time i obnova ili ovih čokota, najviše su zastupljeni štenskom području.

nam je da sačuvamo, obnovimo emo vinograde na tom području ene sorte babića. Isto tako, u za- vrijeme dodijelili nekoliko kredita nje vinograda sorte debit, jer nam me proteklih ratnih godina područ-sortama bilo nedostupno, a nakon nja pokazalo se da je sve zapuš-vjesno vrijeme na urod debita s tog ne možemo računati. Za sadnju lo- partnerima dajemo tri marke kre-dstava po lozi, uz greis razdoblje godine i rok otplate sljedećih pet

plod Vinarija« Šibe-edna je od rijetkih, ne i jedina proizvo-a kuća vina u Hrvat-koja nikada nije pro-la rinfuzo robu, niti je svoju točionicu. zo robu nikada nisu ll i stoga ih nedavno sen zakon o vinu ne previše. I prije nje-donošenja ponašali , iz vlastitih interesa, dno njemu s ciljem aštite vina koja su ćima na ovom pro-rađena, koja imaju lju i kvalitetu.

redit se vraća isključivo u grožđu, vcu, kaže Čala.

n 1996. godine, osim što planiraju proizvodnju, jedan od većih pro-će, kažu, kako naplatiti isporuče-skustva u tomu imaju. Imaju iskus-kvalitetnu robu i ne poriču da su du rijetkim šibenskim poduzećima lu sveopćeg gospodarskog stanja ije umiju i uspijevaju ne preživjeti, eti. Deset medalja dobivenih na i međunarodnim natjecanjima, po-a kvalitetu pića, te poslovni uspjeh Vinarije« Šibenik. I nadalje će, ka- »gajiti i maziti« autohtona pića a ovog dalmatinskog podneblja.

Pripremila: K. RUDAN

ASEOCI

7 i 11.30 sati iz Primoštena, će trajati oko 40 minuta. Cijena kuna. Ovaj hvalevrijedan potez vlasti omogućit će mladima da svojim mjestima odakle su netne izoliranosti odlazili u gra-nas na tom području prebiva žitelja od kojih je većina starije bi.

S. PANCIROV

E. Dorbić

PROMIŠLJANJA

»ELEMES« MOŽE SAM

Kako preživjeti i nadalje je ključno pitanje »Elemesa«, jednog od 11 društava u sistemu TLM-a. »Preživljavamo kako umijemo i znamo. Posla je malo i još uvijek čekamo najavljeni investicijski preporod u Hrvatskoj«, slikovito će na početku razgovora kazati Edi Dorbić, direktor »Elemesa«. Uza sve probleme tu je i kronična bolest bolovanja. Od 350 zaposlenih u »Elemesu«, svakodnevno zbog bolovanja s posla izostaje njih oko stotinjak. Inače, u sistemu TLM-a koji trenutno broji 3000 zaposlenih, dnevno nedostaje oko 900 djelatnika.

— »Elemes« je ipak uspio preživjeti sve ove ratne godine, a preživljava i danas. Trenutno realiziramo ugovor potpisan s Varaždinskom bankom u iznosu od 1,7 milijuna maraka, prisutni smo na slovenskom tržištu i, kazao bih tradicionalno na ruskom. Likvidnost nam je ugrožena, jednako kao i investitorima s kojima mi radimo a to su građevinari poput »Industrogradnje«, »Lavčevića« ili »Elektrotehike«. U tijeku smo potpisivanja ugovora za izvođenje radova u Toljatiju na zgradi »Avtoveza« kao kooperanti »Industrogradnje«, a cijena tog posla je oko 6,8 milijuna dolara, kazuje Dorbić.

Problem naplate muči ih sve ove godine. Trenutno nenaplaćena potraživanja dostigla su iznos od oko milijun maraka. Fizički obujam proizvodnje je u odnosu na prijeratnu manji za tri puta, pa su tako u »Elemesu« 1995. godine preradili nešto više od 300 tona aluminija, dok je to 1989., pa i 1990. godine bilo oko tisuću tona.

»Elemes« kao tehnološka cjelina može egzistirati samostalno, što znači da nije ovisan o drugim dijelovima sustava. Drugim riječima, on može u privatizaciju, ali o svemu konačan sud i prosudbu što će biti s dijelovima TLM-a, poput »Elemesa«, »Valjaonice«, »Presaonice« i ostalih odlučit će Nadzorni odbor TLM-a. Što donosi studija o budućnosti TLM-a, koju je svojedobno dalo izraditi rukovodstvo na čelu s Delaviom, a pod »kapom« HEP-a i Vlade, javnosti još nije poznato.

— Drugi dijelovi TLM-a nisu zapreka našem osamostaljenju. Ali, mi smo u vlasništvu TLM-a, a TLM je u vlasništvu države. Dakle, o sudbini »Elemesa« odlučuju drugi. U tehnološkom smislu, ovakvi kakvi jesmo, vjerujem da bismo ili samostalni, ili ukoliko bi nas netko kupio opstali na tržištu. To je sve uvjetno kazano, sistemom »što bi bilo kad bi bilo«. Ali, činjenica je da smo mi, a vjerujem i ostali dijelovi TLM-a danas samo socijalna ustanova koja zbrinjava određeni broj zaposlenih i još uvijek redovito isplaćuje plaće.

Socijalna ustanova

● **Kako i zašto socijalna ustanova?**

— Pa, ako je postotak bolovanja veći od 30 posto na broj zaposlenih, nije li to socijalna ustanova?

● **Kako onda uopće uspijevate organizirati proizvodnju?**

— Uspijevamo, jer bolovanje i ta visoka stopa bolovanja kazao bih, u TLM-u je dio tradicije. Istina je i to da smo za vrijeme ratnih godina veliki broj ljudi imali mobiliziranih, što više nije slučaj. Čekaća je, barem u »Elemesu«, vrlo malo, kazao bih neznatan broj u odnosu na broj uposlenih. Ali, eto taj problem s ljudima na bolovanju je i nadalje velik. No, »Elemes« je tvrtka koja ima svoje tržište, ima znanje, tehnologiju i stoga nema razloga da u — uvjetno kazano — tržišnoj utakmici gubimo. Važno je naglasiti i to da smo među poduzećima koja se bave istom proizvodnjom, dakle finalizacijom aluminija vezanom uz građevinarstvo, ostali jedini ozbiljniji i veći na hrvatskom tržištu. Konkurencija je, posebno kada je riječ o većim poslovima koji »Elemes« u načelu isključivo i zanimaju, neznatna. Privatnici u toj branši još nisu dorasli konkurenciji na velikim poslovima. »Elemes« ipak ima daleko više iskustva, ima ime i povjerenje partnera. Od većih poslova koje sada radimo moram spomenuti ugovoreni posao na sanaciji hotela »Belvedere« u Dubrovniku, gradnju tržnice u Velikoj Gorici, a vjerujemo da će biti još poslova, odgovara Dorbić.

Što će biti s pogonom »Elemesa« u Skradinu, koji je tijekom svih ratnih godina bio uključen u proizvodnju, za sada ne znaju. Voljni su, a neslužbeno doznajemo da su u ozbiljnim razgovorima s Nacionalnim parkom Krka, oko iznajmljivanja, a nije isključena ni prodaja.

K. RUDAN
(Snimio: R. Goger)

HOLIDAY IN DA - ALI KADA?

Nikša Foškulo, rukovoditelj komercijale »Elemesa«, bio je, zajedno s ostalih stotinjak gospodarstvenika iz Hrvatske, nazočan susretu s bosansko-hercegovačkim gospodarstvenicima u Sarajevu prije petnaestak dana. Sve to bijaše u organizaciji Hrvatske gospodarske komore, te Privredne komore Bosne i Hercegovine.

— To što je u tisku pisano o »Elemesu« kao mogućem izvođaču radova na obnovi hotela Holiday In, ne bih previše komentirao. Činjenica je da smo mi, dakle »Elemes«, taj hotel radili. Isto tako svojedobno smo radili i niz drugih objekata na području Bosne i Hercegovine, pa i samog Sarajeva. Naravno da je naš interes povratak na to tržište, ali osobno držim da će trebati još vremena za njega. Zašto? Vjerojatno će se, nakon svih političkih pregovaranja i stavljanja stvari na svoje mjesto, što je sasvim logično, najprije ići u obnovu infrastrukture.

Dakle, kapitalnih i vitalnih objekakta, poput mostova, cesta, elektromreže, telefonije. Tek potom na red će doći obnova hotela, poslovnih zgrada i tomu slično. U svemu ključno je pitanje izvora financiranja. Tko je taj tko će osigurati kapital? Upravo taj problem je bio glavnim predmetom razgovora na susretima u Sarajevu. Što se »Elemesa« tiče osobno držim da je to tržište za nas vrlo značajno, a kada ćemo se i hoćemo li se uopće pojaviti na njemu ovisi o nizu okolnosti.

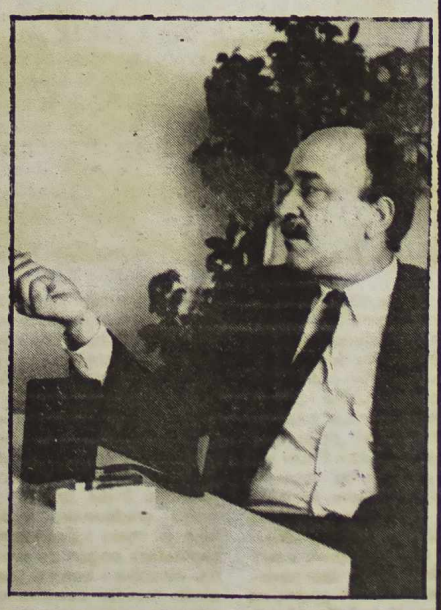

NATJECANJA I SUSRETI UČENIKA OSNOVNIH I SREDNJIH ŠKOLA

BROJNIJE I MASOVNIJE NEGO PRIJE

Danas, u subotu 23. ožujka, završavaju općinska i počinju županijska natjecanja i susreti šibenskih osnovaca i srednjoškolaca koji ove godine i po broju sudionika i po raznovrsnosti disciplina premašuju sve dosadašnje. Najmanje dvije tisuće učenika prošlo je školska, općinska, gradska, a pred njima su još županijska i državna natjecanja u okviru pokreta ZNANOST MLADIMA, LIDRANO 96, Školska športska natjecanja, eko kvizovi i smotra tehničke kulture. Prvi put ove je godine organizirano i natjecanje iz hrvatskog jezika za srednjoškolce. Organizator svih smotri i natjecanja je Ministarstvo prosvjete i športa u suradnji i uz pomoć raznih stručnih udruga.

Županijski odbor za provedbu natjecanja uložio je dosta truda već do sada kako bi se općinska natjecanja učenika, prvi put za šibenske prilike organizirala po općinama pa je tako određenǫ čak sedam škola koje su bile domaćini osnovnoškolcima dok su srednjoškolcima svoj prostor i djelatnike dale na raspolaganje doslovno sve šibenske srednje škole.

Mladih geografa u dosadašnjem je dijelu natjecanja bilo najviše a i pokazali su najviše znanja pa će ih čak više od 60 posto sudjelovati na županijskom natjecanju što se za njih organizira u Drnišu.

Odmah iza geografa po brojnosti su matematičari jer se oni natječu u znanju od četvrtog razreda osnovne do završnog, četvrtog razreda srednje škole. Ostale discipline pokreta »Znanost mladima« okupe daleko manji broj učenika — biologija, kemija, fizika i astronomija, ali je pohvalno što su natjecanja iz svih tih predmeta bila organizirana.

Natjecanje u jezičnom stvaralaštvu LIDRANO 96. tek će sada na županijskoj razini pokazati najkvalitetnije, a oni će se znati već danas i to u vodičkoj osnovnoj školi gdje se održava smotra literarnog i novinarskog stvaralaštva. Scensko stvaralaštvo bit će prikazano iduće subote u šibenskom kinu »Odeon«. Nakon toga na rasporedu su fizika, biologija i ostali predmeti a valja svakako spomenuti da će se mladi biolozi okupiti, po tradiciji, na Murteru. Srednjoškolci ove godine uz strane jezike pokazuju svoje znanje i iz klasičnih jezika. U svibnju će, najvjerojatnije u Skradinu, biti organizirano natjecanje iz ekologije »Lijepa naša«. I to još uvijek nije sve. Ove godine organizira se i smotra tehničke kulture, ali tu još rokovi, kao ni domaćini, nisu poznati. Ove subote dakle 23. ožujka kreću i sportska natjecanja za koje se s pravom može očekivati da će biti najmasovnija.

Prava je šteta što se županijski organizacijski odbor ne može baviti i analizom pokazanog znanja već samo organizacijskim pitanjima, jer šibenski učenici tek ove godine imaju donekle izjednačene uvjete natjecanja u odnosu na gradove i sredine u kojima nije bilo općih opasnosti i rata. Najbolji na županijskoj razini u većini slučajeva ne ostvaruju izravno pravo sudjelovanja na državnoj razini nego će državne komisije na temelju uvida u rezultate pozvati najbolje. Prema dosadašnjem iskustvu Šibenčani su znali zabljesnuti i onda kad im je bilo najteže kao na primjer lani izvedbom »Šibenske molitve« koja je jednoglasno proglašena najboljom u svojoj kategoriji pa ima razloga da se i ove godine nadamo i vjerujemo u uspjehe kako osnovaca tako i srednjoškolaca.

J. PETRINA
(Snimio: V. POLIĆ)

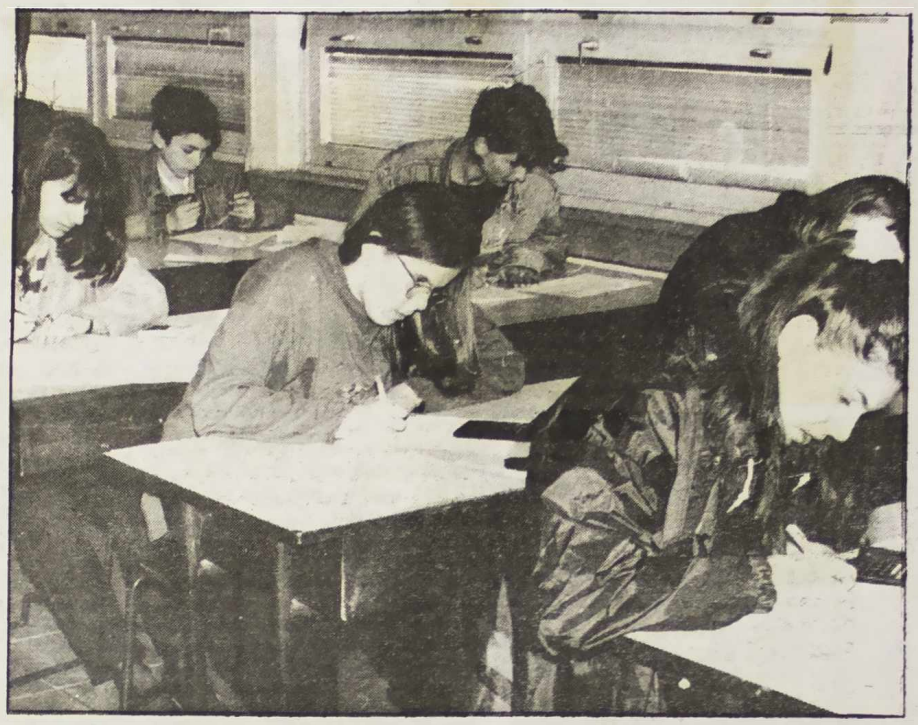

Detalj s prošlogodišnjeg natjecanja

IZUM 96.

Šibenska Ekonomska, Upravno-birotehnička i Trgovačka škola bit će od 29. do 31. ožujka domaćin polufinalnog kruga natjecanja IZUM 96. Riječ je o natjecanju srednjoškolaca i studenata koje po treći put organizira Hrvatska udruga mladih menadžera s ciljem afirmacije mladih poslovnih ljudi, a na kojoj Šibenčani sudjeluju po prvi put. Domaćinstvo je Šibeniku dodijeljeno prije svega jer je ekipa šibenske Ekonomske škole izborila plasman u polufinale i jer Ekonomska, Upravno-birotehnička i Trgovačka škola u Šibeniku obilježavaju dva velika jubileja — 65 godina Trgovačke i 40 godina Ekonomske škole.

PRVO ŽUPANIJSKO NATJECANJE IZ HRVATSKOGA JEZIKA

GIMNAZIJALCI NAJBOLJI

Na prvom županijskom natjecanju iz hrvatskoga jezika održanom prije tjedan dana sudjelovalo je pedesetak učenika tri šibenske srednje škole — Gimnazije, Turističko-ugostiteljske i Medicinsko-kemijske. Od učenika prvih razreda najbolji su bili Adrian Josip Kević i Željko Bak, učenici Gimnazije i Željka Burazer učenica Turističko-ugostiteljske škole. Višnja Vukov, Marijan Bilić i Marija Mijat svi iz Gimnazije pokazali su najbolje rezultate u kategoriji drugih razreda dok su među učenicima trećeg razreda najbolji bili Jagoda Jabuka, Ivan Morić, Ivana Perkov i Marina Stojić. Najuspješniji maturanti bili su Branka Piližota, Ana Jurin i Marijana Stančić.

Državno natjecanje iz hrvatskoga jezika održat će se za mjesec dana u Osijeku.

NAJBOLJI MATEMATIČARI

Natjecanje iz matematike, na općinskoj, odnosno gradskoj razini, prošlog je tjedna u Tehničkoj školi okupilo 47 učenika i to iz gimnazije i škole domaćina. Ivan Krnić, Željka Brčić i Toni Živković osvojili su prva mjesta u kategoriji prvih razreda, Ivica Smolić, Mihovil Ivas i Sanja Macura bili su najbolji među učenicima drugih a Mario Klarić, Jelena Jakovljević i Diana Karabuva trećih razreda. Luka Mikelić, Josipa Malenica i Marijana Grubišić najbolji su od maturanata.

IZGRADNJA 1945. — 1995. 14

VUKOVAC - SRCE TVRTKE

Piše: Ivo ŠPRLJAN

Hotel Andrija (projektant arh. Igor Kolombo)[134] izveden je u sklopu turističkog kompleksa Solaris.[135] Bio je to još jedan u nizu uspjeha »Izgradnje«, jer je objekt kapaciteta 1000 postelja zgotovljen za nevjerojatnih sedam mjeseci. U srpnju 1971. godine bili su završeni radovi na hotelu i okolišu, a »Izgradnja« je izvela i prilaznu cestu prema Jadranskoj magistrali.

U 1970. godini pred »Izgradnju« se prvi put ozbiljno postavlja problem kadra. To je vrijeme masovnog odlaska mladih ljudi na rad u inozemstvo. Mladići koji ostaju nerado se opredjeljuju za zanimanja potrebna građevinarstvu. Primjerice, u toj godini poduzeću i pored vlastite radne snage treba još 200 kvalificiranih djelatnika raznih struka. Tu razliku poduzeće je moralo nadomjestiti suradnjom s poduzećima izvan Hrvatske. Taj problem nije bio svojstven samo »Izgradnji« već se od tog vremena javlja u cjelokupnom građevinarstvu.[137] Ipak, »Izgradnja« nikada više neće u cjelini moći zaliječiti nedostatak kadra i bit će sve češće u potrebi dobavljati djelatnike izvan Hrvatske (ponajviše iz Bosne) bez kojih se često nisu mogla organizirati mnoga gradilišta. Sljedeći problem u strukturi zaposlenih bio je starosna struktura djelatnika. U 1972. godini 90 djelatnika je u šestom desetljeću života, a u petom čak 319. Preko 60 godina ima 17 djelatnika, petorica više od 65. Jedan od najkrupnijih problema u poduzeću dugi niz godina bili su djelatnici-putnici koji zbog umanjene fizičke kondicije imaju male radne učinke.

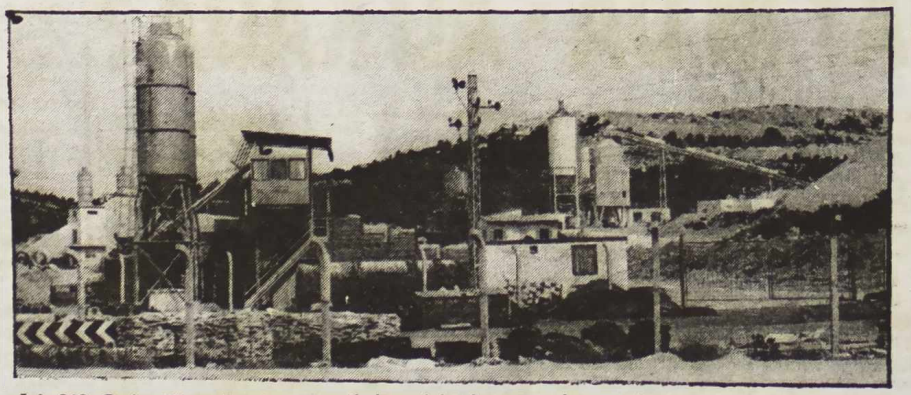

U 1970. godini otvoren je Vukovac, kamenolom i novi pogon za proizvodnju tucanika i betona, »srce« tvrtke, temeljnica njene djelatnosti koji zbog svog značenja za »Izgradnju« zaslužuje kratki povijesni osvrt.

Prvi kamenolom »Izgradnje« formiran je pedesetih godina na Meterizama. U početku djelatnosti »Izgradnje« kamen za beton dobivao se na primitivan način, iskopom na poziciji gdje se gradio novi objekt. Zato je formiranje kamenoloma na Meterizama označilo suvremeni iskorak u organizaciji proizvodnje, stvorivši temelj za prvu betonaru. Imati u to vrijeme vlastitu betonaru bila je rijetkost i na području bivše države, jer je svako građevinsko poduzeće koje je imalo kamenolom kao samostalni pogon za proizvodnju tucanika i betona imalo izgleda razvoja zasnovanog na primjeni tada najsuvremenije tehnologije. Na Meterizama je bila osnovana i vapnara gdje se gasilo vapno za građenje, a nešto kasnije počela je s radom i bloketara. Međutim, lokacija starog kamenoloma postaje s vremenom sve veći gradski problem. Zbog blizine naselja, prašine i sve opasnijeg miniranja, a i uz traženje šibenske općine, trebalo je započeti pripreme za preseljenje pogona. Istraživanja najpovoljnijeg smještaja za novi kamenolom trajala su godinama, a obnavljana su na visokoj stručnoj razini. Istraživanja su započela oko 1965. godine pri Institutu za građevinarstvo Hrvatske. Godine 1969. definitivno je odabran današnji lokalitet Vukovac. Izbor je za tvrtku bio pun pogodak. Vukovac je nalazište visokokvalitetnog kamena, a k tome se nalazi neposredno uz Jadransku magistralu. Puštanjem u rad separatora nove betonare na dan 26. studenoga 1970. godine Vukovac je konačno otvoren.[138]

U novom pogonu radilo je 13-15 djelatnika u jednoj smjeni dok je stari pogon kamenoloma na Meterizama upošljavao oko 60, pretežno nekvalificiranih djelatnika.[139] Međutim, stari pogon na Meterizama bio je aktivan i tijekom 1970. godine, a nastojao je koristiti do prekida probnog rada novog pogona. Paralelnim radom oba pogona proizvelo se betona 25.000 m³ ili 55 posto više, a bloketa 160.000 komada ili 60 posto više nego u 1969. godini.

(Nastavlja se)

[134] Arhitekt Igor Kolombo je 1988. godine projektirao otvoreni bazen i dogradnju snack-bara uz hotel Andriju. Osim toga je njegov projekt i proširenje s rekonstrukcijom paviljona A istog hotela. U sklopu hotelskog naselja Solaris projektirao je i kuglanu (1972.) te kongresnu dvoranu uz hotel Ivan (1976.). Sve navedene projekte realizirala je Izgradnja; prema kazivanju arh. Kolomba.

[135] Na internom natječaju za projektiranje i izvođenje što ga je raspisalo šibensko poduzeće Soline (za gradnje hotela Andrije preimenovano u Solaris) konkurirali su Inkoprogres iz Beograda (prema kazivanju Miće Junakovića Inkoprogres je gradio hotel Ivan, a Niku i Juru izveo je Pionir iz Novog Mesta), Interinženjering iz Zagreba, Plan i Izgradnja iz Šibenika. Pobijedili su ovi posljednji koji su na natječaj nastupili kao partneri u lancu projektant — izvođač; J. Čelar, Slobodna Dalmacija, Izgradnja grada hotela u Zabiaću — Od sna do jave, 1. rujna 1970., str. 3.

[136] Prema kazivanju Miće Junakovića, rukovoditelja gradilišta.

[137] Poslovni izvještaj za 1970. godinu, str. 3.

[138] Poslovni izvještaj za 1972. godinu, str. 5.
Starosna dob djelatnika ostat će dugo problem poduzeća, npr. još u 1985. godini ima 15 posto zaposlenih starijih od 50 godina; Poslovni izvještaj za 1985. godinu, str. 8.

[139] »Pušten u rad novi separator nove betonare«; Slobodna Dalmacija, 27. 11. 1970., str. 3.

[140] Ibid.

UVIJEK JE NA METI ONAJ TKO JE NA VLASTI (2)

KOME SU TO POTREBNI RATNI PROFITERI?

Gospodine uredniče!

U Šibenskom listu od 17. veljače 1996. g. u intervjuu gospodina Paška Eraka, političkog tajnika Županijskog odbora Županijske skupštine HDZ-a pod naslovom »Uvijek je na meti onaj tko je na vlasti«, na grub sam način prozvan i okarakteriziran kao ratni profiter.

Nisam htio odmah reagirati očekujući da će se pronaći netko od ljudi iz vodstva HDZ-a Šibenika tko bi pokušao njegove tvrdnje ublažiti ili se ispričati, jer bi ih izjava tajnika njihove stranke morala zagolicati. Čekao sam, iako sam znao da se to ne može dogoditi, jer tu stranku u Šibeniku vode nerazboriti i politički štetni ljudi.

Znate li Vi, gospodine Erak, što je ratni profiter?

Za jednu takvu izjavu čovjek mora biti hrabar. A Vi to baš i niste, jer vas kako znate poznajem iz doba rata, kada ste bili moj pričuvni policajac.

Kad već nije hrabar, onda mora da je posrijedi nešto drugo ili treće.

Izvori su mi poznati. To su oni isti koji me proganjaju i omalovažavaju još iz doba 1990. godine. To su oni isti što su obilazili grobove mojih predaka. Ja zbog toga ne mrzim HDZ. U njemu ima puno časnih ljudi. Veliki broj mojih prijatelja članovi su HDZ-a. Vjerojatno bih i ja bio da nije Vas, gospodine Erak, i vama sličnih zbog kojih se, na žalost, kod velikog broja ljudi stvorio negativan stav prema HDZ-u. Moj ponos mi to ne dozvoljava. Ja i nitko od moga roda ni u snu ne bismo mijenjali imena, pogotovo ne zbog političkih razloga. Moji preci nisu rušili crkve i uvodili konje u njih, moji preci u ne tako davnoj prošlosti bili su na suprotnim stranama predaka Vaših najbližih suradnika, a možda i Vaših. Mene nisu školovali boračkim penzijama i stipendijama Titova fonda, već roditelji, radeći najteže fizičke poslove.

Gospodine Erak, kažete da je ratno profiterstvo raditi da bi zaradio za preživljavanje. Možda i jest za Vaša shvaćanja i Vaš način razmišljanja. Ja znam da bi mi bilo lakše sjediti u 2-3 nadzorna odbora i ne raditi ništa i biti pošten kao Vi. Ne znam je li to moja sreća ili tragedija što na takav način nikad nisam znao zarađivati za svoj život, a niti želim.

Ja se ne sramim što radim, a sigurno ne radim protivno zakonu koji regulira ovu problematiku, jer sam to sve prije dobro provjerio, znajući da će moji dušebrižnici o tomu i te kako voditi računa.

Na žalost, gospodine Erak, nisam ja jedini umirovljenik koji mora raditi da bi preživio, jer su nas umirovljenike veliki stručnjaci za gospodarstvo doveli na prosjački štap, a naša Županija u tome prednjači. Ja isto, gospodine Erak, jedva čekam rezultate te vaše istrage. Samo se bojim da će upravo oni koji je najviše pozivaju i njom prijete, biti ti koji će je i zataškati.

Vidim u onom Vašem intervjuu, osim što se poprilično razumijete u politiku, dobro se snalazite i u gospodarstvu, pa si dajete za pravo da dijelite lekcije ljudima iz TLM-a, TEF-a, Šibenke... Šteta što smo kasno saznali za Vas.

A što se tiče početka rata i obrane grada, da Vas samo pitam: Znate li gospodine Erak tko je bio zapovjednik Kriznog štaba od 7. 12. 1990. do 8. 9. 1991? Je li Vam poznato da su prije prvih pušaka za obranu grada koje spominjete, došle još »prve« i to sa Šubićevca iz vojnog skladišta 18. 8. 1990.?

Znate li Vi, gospodine Erak, koliko su radnici TEF-a, TLM-a, Šibenke, tih »nakarada nekadašnjeg sustava«, te Izgradnje, Remonta i mnogih drugih koje nisam spomenuo (neka mi oproste), dali za obranu Hrvatske, a bez čije pomoći se ne bi obranio ni ovaj grad? A znate li, gospodine Erak, koliko malo je ovaj grad dao tim ljudima u znak zahvalnosti?

Ne bi mi bilo čudno ni krivo da su mi ovakvi napadi i klevete upućeni od strane ljudi koji nisu bili članovi SK. Uglavnom su tvorci tih napada osobe koje si daju za pravo da je njima to članstvo, odnosno pripadanje Komunističkoj partiji oprošteno, a drugima nije.

Glede Vaših kleveta u novinskom članku, ne pada mi na pamet od Vas tražiti ispriku, jer da ona i uslijedi, ionako ne bi bila iskrena, a glumu ćemo ipak ostaviti kazalištu.

Nego, gospodine Erak, moj bi Vam savjet bio da već kad ste se prihvatili tako odgovornog posla, povedete računa o svojim izjavama, govorima, posebno kad aludirate na određene osobe, jer to osobi koja obavlja takvu funkciju ne dolikuje.

I na kraju gospodine Erak, Vi kao bivši pričuvni policajac i sudionik domovinskog rata, a sada politički tajnik Županijskog odbora HDZ-a budite toliko moralni, te kao čovjek i član HDZ-a priznajte sami sebi kakav sam to ratni profiter bio dok sam obnašao dužnost načelnika PU šibenske i bio jedan od onih koji su sudjelovali u obrani grada na koju se mnogi pozivaju i na račun koje ishodiše razna priznanja, činove, položaje i sve ono što s time ide.

Zahvaljujem uredništvu na ustupljenom prostoru.

Nikola Vukošić

OTVORENO PISMO ŠIBENSKIH STUDENATA U ZAGREBU GOSPODINU ANTUNU VRDOLJAKU

MUTNA VODA U BAZENU ZAGREBAČKE »MLADOSTI«

Štovani gospodine!

Obraćamo se Vama iako smo uvjereni da doista imate značajnih poslova i obveza. Ipak, svjesni sveopće važnosti i popularnosti športa i odnosa koji vladaju u njemu, odlučili smo skrenuti Vašu pažnju na sljedeće.

U Zagrebu je 27. veljače održana utakmica vaterpolskog prvenstva između zagrebačke »Mladosti« i šibenskog »Solarisa«. Za ovu »specijalnu« prigodu, uprava zagrebačkog kluba odredila je cijenu ulaznice od čak 50 kn! Ne osporavamo im pravo da određuju visnu ulaznice, ali kada se zna da je na većini prvenstvenih utakmica ulaz slobodan te da je za jedan međunarodni susret prije toga (s »Barcelonom«) cijena ulaznice bila samo 30 kn, onda stvari dobivaju nešportske, a i po mnogo čemu drugom, neugodne konotacije.

Uprava je šibenskog kluba tom prigodom ponudila da će otkupiti veći broj ulaznica uz odgovarajući popust, ali taj prijedlog nije prihvaćen! Tako smo, eto, mi studenti iz Šibenika ostali bez drage nam (i inače jeftine!) i plemenite zabave. Ostali smo i bez mogućnosti da bodrimo igrače našega kluba. Ne bi trebalo zaboraviti da je danas mladi čovjek na ulici izložen raznim lošim utjecajima (alkohol, droga) što je Vama, dragi gospodine, kao javnom djelatniku dobro poznato. Nalazimo, dakle, da je šport i bavljenje športom jedan od najboljih načina da se izbjegnu nesreće time što će mladi ljudi potrošiti svoje slobodno vrijeme baveći se tom plemenitom aktivnošću.

Ovim načinom prosvjedujemo, uvjereni da ćete se Vi, kao i naša športska javnost, složiti s nama da takav postupak nije bio u skladu s plemenitim ciljevima športa, a pogotovu ne s viteškim duhom zajedništva koji bi trebao vladati u hrvatskom športu!

Kako smo gotovo svi mi, šibenski studenti, članovi Društva Šibenčana u Zagrebu, u kojem smo organizirani u naš Klub, Upravni odbor Društva solidarizirao se s nama u iskazivanju ovog našeg nezadovoljstva.

Uz najbolje želje za Vašu osobnu sreću i za svekoliki napredak hrvatskog športa, molimo Vas da primite izraze našeg osobitog štovanja.

Za Klub studenata
Krešimir Baranović

Za Društvo Šibenčana u Zagrebu
Vice Vukov
predsjednik

POSLIJERATNI INFANTILIZAM

DVOJBE ILI LOV U MUTNOM

Šestog ožujka naiđoh na osnivački skup još jednog društva zvanog Sveti Mihovil u Šibeniku. Desetak ljudi s tek prvim sijedim vlasima, pozivalo je troje mladih u udrugu šarenih iluzija.

Jedino zajedničko sa Sv. Mihovilom su očito samo visine lebdećih imaginacija. Konkretne su bile šarene sličice dijapozitiva s planina i tri-četiri boce pića na stolu.

To je još neregistrirano društvo građana koji žele biti alpinisti, speleolozi, skijaši, kajakaši, pa čak i padobranski letači. Ne brine ih činjenica da ni jedan od njih nema nikakvog stručnog znanja ni o jednoj od željenih aktivnosti. Rječnik kojim su prezentirali svoje planove i želje govori da su to »građani« koji čvrsto stoje na zemlji. Netko ih je zabunom jednom poveo u visine i oni poželješe biti bliže svetom Mihovilu pa makar morali osnovati i udrugu. I ta udruga očekuje novac iz Županijskog proračuna. Da boce s pićem nisu bile hermetički zatvorene, pomislio bih da se radi o specifičnim maštarijama i zabunama u vremenu i mjestu življenja.

Idućeg dana, sedmog ožujka, prisustvovah drugoj neobičnoj, godišnjoj, izbornoj, prijevremenoj, svečanoj skupštini hrvatskog planinarskog društva »Kamenar«. Skup od pedesetak veselih i pričljivih ljudi, različite starosne dobi, u svečanom raspoloženju iščekivao je nešto... ne da se to skriti. No, osim dvoipolsatne dosadne, ustaljene procedure, izgleda i dalje propisane za skupštine, nije bilo ništa.

Skupina se doimala kao na generalnoj probi osrednje monodrame u vatrogasnom domu gdje su uz svu predostrožnost od bilo kakvog »požara«, njih pedesetak sjedili kao na oblutcima i glumili publiku u iščekivanju. Glavni glumac zvan predsjednik recitirao je svoj monolog malo u stihu malo u prozi s prekidima oko sat i pol. Tada se zaorio pljesak. »Smušena ga voli svjetina.« Predsjednik je opet predsjednik! Pri kraju probe glavni glumac održao je in memoriam neizabranim članovima, a zatim su se svi bacili na iće i piće što su sami donijeli. Pa, trebalo je dva i pol sata izdržati!!

Sadržaj monologa je mirisao lošim jugo-ruskim naftalinom, pa prizivanje masovnosti prema generalnom programu udruge, perfidno neutraliziranje sadržaja jedine i konstruktivne diskusije gospođe iz predstave, namjerna gluhoća i sljepoća za vrijeme i prostor u kojem živimo, te uljuljkivanje glumaca hvalospjevima iz pedesetih godina i samozadovoljna lica nekih... Na trenutak mi sine: »Bože mili, kud sam zašo...«

Trpimir ŠARAC, Šibenik

ŠIMU VIKARIJA RAZRIJEŠITI DUŽNOSTI DOGRADONAČELNIKA (2)

NE PADA MI NA PAMET DATI OSTAVKU

U »Šibenskom listu« od 16. ožujka objavljen je članak pod naslovom »ŠIMU VIKARIJA RAZRIJEŠITI DUŽNOSTI GRADONAČELNIKA«. U vezi s tim dopustite da vas upoznam s nekim činjenicama glede posljednjih događaja u MOJOJ stranci. Napominjem da ovo pišem kao Šime Vikario, dogradonačelnik Šibenika, član Glavnog stana HSP-a i kao koalicijski partner Udruge na vlasti u gradu Šibeniku.

Kao što znate u posljednje vrijeme je u HSP-u bilo puno događanja vezanih uz moje ime, kako u vodstvu stranke u Zagrebu, tako u gradu i Županiji šibenskoj. Uostalom, obavio sam o tomu razgovore s gosp. Ivom Baicom (vaš predsjednik) i doznao da se vaš Odbor o tome već očitovao. Dopustite da i ja uputim pismo vama, kao što su to uradili i još neki, predstavljajući se kao predstavnici HSP-a.

1. Mislim da su svi očigledni problemi jedino i isključivo stvar same stranke HSP-a.

2. O tome tko obmanjuje javnost i tko ruši legalitet stranke odlučit će hrvatska pravna država, odnosno Ministarstvo uprave RH koje je zaprimilo spis UP—1—00601/96—01/01 broj 363—96—1 od 22. veljače 1996. godine, koje će se očitovati za šezdesetak dana. Inače odluka Suda časti HSP-a objavljena je u javnosti 18. veljače 1996. godine u Europskom domu u Zagrebu.

3. Do tada ja sam, gospodo, vaš koalicijski partner koji je s vama potpisao sporazum i koji taj sporazum nije prekršio.

4. Poštivat ću svaku odluku koju donese institucija hrvatske pravne države.

5. Zbog promijenjenih okolnosti ne pada mi na pamet dati ostavku, ja moram braniti pripadnost HSP-u.

Na kraju da još kažem kako bi bilo politički ishitreno, štetno i nerazumno prejudicirati konačno rješenje s vaše strane i kako to nije partnersko ponašanje Udruge, što bi moglo imati ružne posljedice na odnose ovih dviju stranaka, ne samo u Šibeniku.

Šime Vikario

IZLOŽBE

VELIK I VRIJEDAN PROJEKT GRADSKOG MUZEJA

Tri izložbe o pučkoj pobožnosti« naziv je triju skupnih izložbi otvorenih u Gradskome muzeju koje su okupile etnologe iz Pazina, Rijeke i Šibenika. Riječ je o usporedo nastalim izložbama koje prikazuju nastanak i povijest zavjetnih kapelica, otočnih crkvica i javnih raspela na tri različita područja — u središnjoj Istri odnosno Pazinu, Rijeci i na primoštensko-rogozničkom području koje se posebice ističe po najvećem broju zavjetnih kapelica. »Tri izložbe o pučkoj pobožnosti« sigurno je jedna od najvrjednijih i najvećih izložaba pripremljenih u Gradskome muzeju ove godine. Izložbu je otvorio šibenski biskup Srećko Badurina, a u duhu tematike koju obrađuje na otvaranju izložbe nastupile su i članice zbora »Rogozničke bile vile«, pod ravnateljskom palicom Ive Furčića, izvodeći stare pučke i crkvene napjeve. Izložba će biti otvorena do 10. travnja.

J.K.

(Snimio: R. Goger)

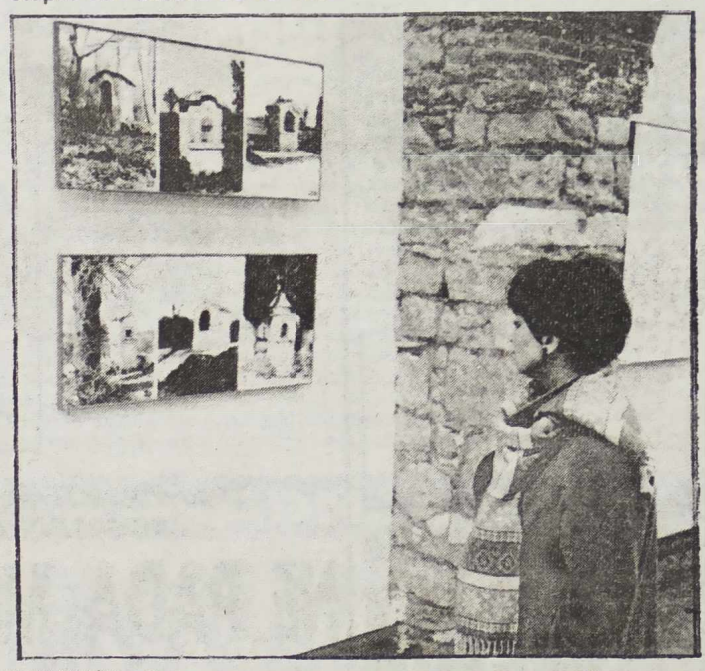

TRIBINE

ČOVJEK I ŠAH

Što je šah i zašto milijuni ljudi diljem svijeta vole tu drevnu igru, tek je jedno od pitanja na koje će sljedećeg petka, 29. ožujka odgovoriti majstor FIDE prof. Ante Bulat, na predavanju pod naslovom »Čovjek i šah«. U organizaciji Gradskog ogranka Matice hrvatske Šibenik i projekta »Šibenik — metropola mladih«, predavanje će biti održano u Muzeju grada Šibenika s početkom u 19 sati.

IZ PERA DOKONOG ŠJORA

Žuto oko nevidljivog malog

Najsmišnija priča u PEŠKARUŠI je feljton o prometu. Imamo puno veći problema od prometnih koje bi tribalo rješiti. Spominje se nika OSMICA za koju da buden iskren prvi put čujen. Ja san posve siguran da bi meni SEDMICA mislin na LOTOVU riješila sve probleme i da bi bija bez problema.

Znaden i znademo svi da je ISTARSKI IPSILON šjor MUDRINIĆA izbacija iz ministarske fotelje, a ko zna kakav bi nered napravila naša OSMICA. I bez OSMICE mi žurimo i samo žurimo. Kad doden kod SEMAFORA uvik postajen nervozan.

Ako san ujutro rano, malog nema na semaforu da zakorači. Nikidan me toliko iživcira, jer san ga mora skoro po ure čekati. Iša san protestirati kod UPRAVITELJA HRVATSKI CESTA. Mora san teke pričekati. Dok san teke čeka, pa dok san uša šjor UPRAVITELJ se uspija rukovati pet puta, mora da je najljubazniji šjor u našem gradu.

— Koji mali radi na semaforu i kad počima raditi?

● Koji mali?

— Oni na semaforu.

● U 7 ujutro i cili dan radi.

— Po ure san ga čeka, šjor UPRAVITELJU.

● Mali je miad, ne triba mu zamirit.

— Ne bi reka da je miad, šjor UPRAVITELJU, stoji tamo već petnaest godina. Znači da je patuljak ili nije završija pionirsku školu pa nije moga resti.

● Šta pridlažeš?

— Da stavite nečije dite uglednog Šibenčanina.

● Tija bi čuti, evo kreni, od gradski' do županijski' vlasti.

Krenija san vanka nakon 12 rukovanja. Lako se UPRAVITELJU zafrkavati, neka vidi don BAKOVIĆ da zaostalo dite može zafrkavat tolike građane. Tako tupasta dica mogu samo štetiti našem demografskom razvoju.

Dok san dira nisan moga ne primijetiti kako ljudi žure. Vidin i šjor Paška da žuri. Sta san i promatra tu ritkost, a iz pouzdani izvora san sazna kako šjor Paško žuri u mirovinu. Ubrzo san uočija i šjor ŠIMU da žuri na ispit iz stranačkog prava kako bi opravda titulu najboljeg PRAVAŠA.

Samo san za vas, dragi čitatelji, sazna kako je cila FEDERACIJA BiH u žurbi. Izgubljen je FEDERALNI KAMEN TEMELJAC pa su se svi dali u potragu. Srbi su se razbližali da ji ne bi optužili za krađu. Sve je rješija šjor GARGAMEL oču reć KRISTOFER i javija da je kamen u ŽENEVI. Požurija san kući kad vidin moju susjedu i ona žuri. Nisan se uspija ni javiti ona mi uzvrati: »Žurin susjed, makinja mi radi...« Upozorija san: »Makinja za pranje rublja.« Malo se naprnjila i kazala: »A koja bi to makinja mogla bit?«

Zakljućija san: »Mogla bi bit makinja za suđe?« Susjeda je imala žadnju: »Sritno udana dama makinju za suđe ne triba.« Požurija san.

Vaš šjor

ŽUPANIJSKI VREMEPLOV: OŽUJAK 1966. GODINE

DRNIŠ I FORMALIZAM NE MOGU ZAJEDNO

Birokratizam pruža snažan otpor prenošenju prava odlučivanja na radne jedinice i proizvođače. Rudnici mrkog ugljena u Siveriću vode obračun po sistemu ekonomskih jedinica, ali se i nadalje raspodjela osobnih dohodaka vrši na nivou poduzeća, tj. po davno preživjelom tarifnom pravilniku. U »5. novembru« još prije nekoliko godina formirane su ekonomske jedinice, ali kada se osjetilo da takva organizacija rada omogućava veću zaradu radnika u proizvodnji nego u administraciji, odustalo se od toga sistema«. To što ste pročitali dio je članka »Drniš i formalizam ne mogu zajedno« što ga je, kao izvještaj sa sjednice Općinskog sindikalnog vijeća, u »Šibenskom listu« od 23. ožujka objavio tadašnji dopisnik iz **Drniša Josip Zagorac.** Spomenutom sastanku prisustvovali su i **Marin Bakica, Đuro Opančina,** sekretar Općinskoga komiteta SK, **Luka Šupe,** predsjednik Općinskog odbora Socijalističkog saveza, **Risto Mrđen,** predsjednik Općinskog komiteta Saveza omladine, dok je glavni referent bio **Šime Duilo,** predsjednik Općinskog sindikalnog vijeća. U okviru društveno-političke rubrike **Josip Jakovljević** piše o izborima za organe upravljanja.

O raspodjeli sredstava iz budžeta općine **Šibenik** raspravlja **Joško Čelar, Josip Jakovljević** objelodanjuje tekst »Šibenski komunisti o Trećem plenumu«, tu je i izvještaj sa sastanka Savjeta za unutrašnje poslove na kojem je raspravljano o nadrikrčmarima, a upadljiv je i zapis o tome kako omladina **Šibenika** i pripadnici ovdašnjeg garnizona JNA zajednički pošumljavaju predjele oko Morinjskog mosta. »Tom je prilikom — čitamo — oko 200 omladinaca i mladih vojnika zasadilo više od 3000 m borića. U radovima se posebno istakla **Marica Goreta** iz poduzeća **»Palk«,** a potrebna radna pomagala stavila je na raspolaganje omladincima i vojnicima komanda garnizona, a znatnu pomoć pružilo je i poduzeće za ceste **»Šibenik«.** Kakvi su rezultati diskusije o drniškom budžetu piše **Josip Zagorac.**

U privrednoj rubrici »Šibenskog lista« Josip Jakovljević donosi analizu stambene djelatnosti u 1966. godini. U tom članku čitamo: »Osim oko stotinu stanova u privatnom vlasništvu, koji se pretežno podižu na novom regulacionom terenu u predjelu **Crnica,** u društvenom vlasništvu će se izgraditi 208 modernih stanova. Na tri objekta u novom naselju **Buale,** čiji su radovi prilično poodmakli, izgradit će se ukupno 78 dvosobnih i trosobnih stanova. Investitor i izvođač tih radova je građevno poduzeće **'Izgradnja',** koje je ovih dana otvorilo novo radilište na **Bunarima.** Na tom mjestu podići će se zgrada sa 16 modernih stanova.« Nailazimo i na napis o zapošljavanju u inozemstvu pod naslovom »Put u neizvjesnost«. Čitamo: »Na 'putovanje u neizvjesnost' krenulo je 119 osoba koje su u trenutku dobijanja dozvola za odlazak — bile zaposlene. Svi upućeni radnici uglavnom imaju od 22 do 40 godina. Najviše ih je zasnovalo radni odnos u **SR Njemačkoj,** te u **Austriji, Švicarskoj, Holandiji** i **Australiji.«**

Josip Jakovljević najavljuje da će se na idućoj sjednici Privrednog vijeća Skupštine općine Šibenik raspravljati o 26 statuta radnih organizacija, među ostalim i onih što su ih sačinile poljoprivredne zadruge iz **Pirovca, Čiste Male, Sapinog Doca** i **Boraje. Jerko Latin** javlja se iz **Vodica** člankom »Izgubljene pozicije« (prvi put nakon 10 godina iskazan je pad prometa i to od čak 10 posto), dok **Joško Čelar** piše reportažu o **Kreši Bubalu,** članu posade »Tratica«.

»Počeci mletačke vladavine« naslov je feljtona što ga »Šibenski list« počima objavljivati iz pera **Slave Grubišića.** Tu je i vijest da je na sceni **Centra za scensku kulturu i Festival djeteta** izvedena premijera lutkarskog igrokaza **»Zeko Naduvenko«** sovjetske spisateljice **Atamanove.** Redatelj komada je **Zvonko Baković,** a scenografiju je dao **Branko Friganović,** dok su uloge tumačili **Branka Aralica, Milena Burazer, Milena Lakić, Remigio Olivari** i **Milan Lalić. Josip Zagorac** piše o kulturno-prosvjetnom radu omladine sela **Mločići,** tu je notica da je **Narodno sveučilište** u **Tijesnu** počelo davati kino-predstave, da će u znaku 100-godišnjice osnivanja **Narodne čitaonice** u **Murteru** u promet biti pušten prigodni poštanski žig i spomen-omotnica, a doznajemo da će **Muzej grada Šibenika** prirediti izložbu pod naslovom **»Šibenik na starim fotografijama i crtežima«** — bit će predočeno više od 1000 eksponata. Reportažu pod naslovom »Vratila se ptica lutalica« objavljuje **Joško Čelar.** Tih dana Šibenčani su mogli gledati filmove: **»Tudor«, »Misterije Pariza«, »Crna lala«, »Odred smrti«, »Glasna šaputanja«** i **»David i Liza«.**

U okviru prvenstva nogometnih drugoligaša, u **Šibeniku** je gostovala ekipa **»Borca«** iz **Banja Luke** i pobijedila momčad **»Šibenika«** sa 2:1. Jedini zgoditak za **Šibenčane** dao je **Bakmaz. »Šibenik«** je nastupio u sastavu: **Sirković, Marenci, Friganović, Grgić, Miljević, Žepina, Bakmaz, Relić, Orošnjak, Marinić** i **Perasović.** Prema ocjeni **Josipa Jakovljevića,** iako je sudac **Podlipnik** više griješio na štetu **»Šibenika«** ipak je pobjeda **»Borca«** zasluženo. O mogućnostima rada studenata fizičke kulture na **Pedagoškoj akademiji** u **Šibeniku** piše **Drago Korda. (Nastavlja se)**

J. VESELIĆ

IZMEĐU JUČER I SUTRA

ŠIBENIK I ATLANTA

Piše: Ivo MIKULIČIN

TEŠKO je precizno odrediti koliki je nesrazmjer između trenutnih gospodarskih mogućnosti grada i Županije šibenske i potreba športskih organizacija, no bit ćemo vrlo sretni ako na kraju godine uspijemo zadržati postojeću razinu bavljenja športom i športskom rekreacijom, te ako svi naši klubovi zadrže aktualan status. Tako prilično realno zbori Zdravko Kedžo, pročelnik za šport i kulturu u Gradskom poglavarstvu.

Varaju se oni, koji drže kako šibenski šport završava sa četiri prvoligaša (nogomet, vaterpolo, muška i ženska košarka). Ovih dana nekako »u sjeni« kuglačice »Šibenika« proslavljaju ulazak (povratak) u prvoligaško društvo. Slavi klub, u kojemu su skromnost i entuzijazam došli do takvih granica da bi se daljnje stezanje kaiša i nesebičnost doimali kao »klasični« mazohizam. O tome što sve prolaze natjecatelji u borilačkim športovima bolje je i ne pričati. Vodstvo ženskog odbojkaškog kluba »Šibenik« boji se uzvratiti športskim prijateljima s Korzike zakuskom da ih se ne bi proglasilo rastrošnim, a njihov je godišnji budžet jedva 10 tisuća maraka!

Za kraj ovog mini-krokija stanja u šibenskom športu opet ćemo citirati spomenutog Kedžu: — Zamislite koliko će gradova na svijetu biti bez svog čovjeka na Olimpijskim igrama u Atlanti, a Šibenik će, ne računajući »dicu rasutu po svitu, na najvećoj smotri športaša svijeta imati najvjerojatnije svoja dva natjecatelja: vaterpoliste Renata Vrbičića i Dalibora Perčinića!

* * *

MORAM iskreno priznati da sam više nego zbog spornih ligaških pozicija nogometaša i košarkaša Šibenika, zabrinut sudačkim tretmanom tih prvoligaša. Šibenski su košarkaši svojim nevjerojatnim propustima u finišu susreta abolirali neprihvatljivo zviždukanje splitskog međunarodnog suca Srđana Dožaija, ali je ostao gorak okus osjećaja da nam taj arbitar, najblaže rečeno, nije nakionjen. Košarkašim će znalcima puno toga biti jasnije, kad kažem da je Dožai kao »unutrašnji« sudac jedan vrlo sporan šut Osječana, kombiniran sa šibenskom »bananom«, priznao pogodak, iako je njegov »vanjski« kolega Dragan Medan, kojemu je to dužnost, šutio smatrajući da nema ni govora o košu! O tome da je vremešni Osječanin Voloder na Baldekinu bio zaštićen kao Nacionalni park Krka da i ne govorimo.

Vrlo je slična, glede sudaca i suđenja, bila sudbina šibenskih nogometaša u regularnom dijelu prvenstva, u kojemu je Magićeva četa bila, najblaže rečeno, žrtvovana za interese nekih drugih sredina. Da se to ne ponovi u dolgravanju za opstanak, to je prva i sveta zadaća Operativnog stožera, što je na Šubićevcu formiran uočio play-outa. Jednostavno, moram po tko zna koji put citirati uvaženog kolegu Zvonu Mornara, koji je ne tako davno kazao za »snalaženje« u našem nogometu: Ako u vučjoj jami ne zavijaš kao vuk, onda si blesav i glup!

UKRATKO IZ ŠPORTA

POBJEDA »SOLARISA«

U organizaciji Županijskog boćarskog saveza Šibenik održano je ekipno kup natjecanje boćara na kojem je sudjelovalo 11 ekipa s područja šibenske regije. Pobjednik kupa postala je drugoligaška ekipa »Solaris« koja je u finalu zasluženo pobijedila ekipu šibenske Mladosti, 8:0. Pobjednička ekipa igrala je u sastavu: Bašić, Silov, Đerek, Papak, Prtenjača, Milišа i Marčić.

ŠIBENČANKE PRVOLIGAŠICE

U derbiju posljednjeg kola, kuglačice »Šibenke« pobijedile su ekipu zadarskog »Donata« sa 7:1 i potvrdile naslov prvakinja i stekle status Prvo A ligaša za narednu sezonu. Osvojile su prvu poziciju sa 24 boda, dok su druge kuglačice Splita sa tri boda manje. Kuglači »Šubićevca« u posljednjem kolu poraženi su od Omiša sa 7:1 i tim porazom ostali na četvrtoj poziciji sa 16 bodova. »Marijan« i »Biokovo« stekli su pravo da u kvalifikacijama s predstavnicima Riječko-goranske županije riješe pitanje prvaka lige odnosno koja će ekipa postati član Prve A-lige.

»CROATIA« TEK NA PENALE

U četvrtfinalu malonogometnog kupa Šibenske županije postignuti su očekivani rezultati. »Slobodna plovidba« poražena je od »Primoštena« sa 8:3, »Anđeli« su sa 7:1 bili bolji od murterske »Završinje«, »Barutana« je sa 4:0 isprašila Crnicu, dok je »Croatija« tek boljim izvođenjem jedanaesterca pobijedila Dubravice sa 7:6 pošto je susret u regularnom toku završen bez pobjednika sa 2:2. U polufinalu 24. ožujka sastaju se Primošten — Anđeli i Barutana — Croatia.

R. TRAVICA

OPĆINSKA LIGA MALOG NOGOMETA OTOKA MURTERA

PRVI BODOVI »STUDIJA«

Nakon dvanaest kola Općinske lige malog nogometa otoka Murtera betinski »Studio« osvojio je prve bodove, igrajući 1:1 s murterskim »Završinjem«. Od ostalih zapaženijih rezultata bilježimo pobjede prošlogodišnjeg prvaka »Zlaka« nad pirovačkom »Policijom«, te remi lidera prvenstva »Sirene« s tišnjanskim »Di Erre«. U murterskom derbiju »Lešinari« pobjeđuju »Hraminu«. Na ljestvici zapaženiji skok napravio je pirovački MS skočivši čak za četiri mjesta dijeleći drugu poziciju s »Policijom«.

Rezultati 12. kola: Tisno — Di Erre — Sirena 1:1, Zlak — Policija 6:3, MS — Greenpeace 5:2, Završinje — Studio 1:1, Lešinari — Hramina 2:0.

Na listi strijelaca vodi Božidar Kale sa 25 golova, a slijedi ga Petar Cicvara sa 17 golova i Marko Periša sa 16 golova obojica iz »Policije«.

U sljedećem, 13. kolu (odigrava se 24. ožujka); sastaju se: MS — Završinje, Hramina — Studio, Greenpeace — Lešinari, Tisno — Di Erre — Policija, Zlak — Sirena.

ŠPORTSKE SLIČICE

SREDNJOŠKOLSKI KLUB »TEHNIČAR«

U organizaciji Tehničke škole održane su dvije utrke i to na 800 metara. na kojoj su nastupili šest srednjih škola i osnovna škola »Petar Krešimir IV.«, i na 1600 metara, na kojoj je nastupio veslački klub »Krka« i proslavljena 113. šibenska brigada. U utrci od 800 metara od srednjoškolaca najbolji je bio Krešimir Tedling, maturant Tehničke škole, drugi je bio Ivan Junaković iz Turističko-ugostiteljske škole, a treći Petar Čeko iz Tehničke. Od osnovaca prvo mjesto osvojio je Ivica Vlajić, drugi je bio Dalibor Dujić, a treći Luka Kundajica. Na 1600 metara najbolji je bio Tonći Grguričin iz VK »Krka«, drugi je bio Joško Petković, također iz VK »Krka«, dok je treći bio Ivica Balarin iz 113. šibenske. Treba napomenuti da je na utrci od 1600 metara trebao nastupiti i IFOR, ali je odgodio u zadnjem trenutku.

* * *

Profesor Zvonimir Miloš Božikov organizirao je prvenstvo Tehničke škole u skoku u dalj s mjesta, u skoku u dalj i u troskoku. Najbolji u skoku udalj s mjesta, kao i u skoku u dalj te i u troskoku bio je Zlatko Mrvica. Ukupno je nastupilo 250 učenika, a najboljoj trojici u svakoj disciplini bit će uručena pismena priznanja.

* * *

U jesenskom prvenstvu škole u nogometu najbolji je bio treći razred stojara. No u proljetnom dijelu oni to neće biti, jer su već izbačeni u prvom kolu. Polufinalni dvoboji odigravaju se u subotu, 23. ovog mjeseca, kao i finale koje će uslijediti odmah poslije drugog polufinalnog dvoboja.

* * *

Prvenstvo srednjih škola u nogometu odigrat će se u srijedu 27. ožujka, a nastupaju Industrijsko-obrtnička, Tehnička, Prometno-tehnička,Škola za obrtnička zanimanja, Gimnazija, Ekonomsko-trgovačka, Medicinsko-kemijska i Turističko-ugostiteljska škola. Reprezentacija Tehničke škole pobjednik je bila malonogometnog turnira što je u povodu Prometno-tehničke škole održan uz sudjelovanje osam reprezentacija.

Josip PAPEŠA

FOTO JULIJA
ekspresno izrađuje
fotografije za dokumente
FOTO JULIJA
Ul. B. Petranovića 6
ŠIBENIK
022/34-633

MALI OGLASI TEL. 35-600

IZNAJMLJUJEM uhodani poslovni prostor u središtu grada. Telefon 26-681.

KUPUJEM jednosoban ili dvosoban stan u etažnom vlasništvu. Ponude na telefon 32-587.

AKO trebate brzo i efikasno čišćenje septičke jame javite se na telefon 33-159.

ZAVOD ZA ZAPOŠLJAVANJE
SLOBODNA RADNA MJESTA

»SURF TRADE« d.o.o.
17 buntovnika br. 20
Šibenik
— PRODAVAČICA
— 1 izvrš. na neodred. vrijeme
SSS trgovačkog smjera, 3 mj. rad. isk. i poznavanje engleskog jezika
— ADMINISTRATIVNI TAJNIK
— 1 izvrš. na neodred. vrijeme
— PRIPRAVNIK
SSS upravno-pravnog smjera, znanje engleskog jezika
ROK OGLASA: 26. 3. 1996.

»AUTOMAT« p.o.
Prvomajska 13, VODICE
— TOKAR
— 1 izvrš. na neodred. vrijeme
Tehnička škola
ROK OGLASA: 26. 3. 1996.

ŽUPANIJSKO DRŽAVNO ODVJETNIŠTVO U ŠIBENIKU
ŠIBENIK
IZRADA PRAVOSUDNIH ODLUKA
— 1 izvrš. na odred. vrijeme
— PRIPRAVNIK
VSS pravni fakultet
ROK OGLASA: 7. 4. 1996.

JPKD »VODOVOD I KANALIZACIJA«
Kadrovska služba, Kralja Zvonimira 50
ŠIBENIK
— Dipl. ing. prehrambene tehnologije
— 1 izvrš. na odred. vrijeme
— PRIPRAVNIK
VSS prehrambeno-tehnološki fakultet
ROK OGLASA: 3. 4. 1995.

JP »OTOK MLADOSTI«
Petra Grubišića 1
ŠIBENIK
— KUHAR
— 1 izvrš. na odred. vrijeme
SSS ugostiteljskog smjera, poželjno rad. iskustvo
— KONOBAR
— 1 izvrš. na odred. vrijeme
SSS ugostiteljskog smjera, poželjno rad. iskustvo
— NJEGOVATELJICA
— 2 izvrš. na određeno vrijeme
SSS medicinskog smjera ili neka druga odgovarajuća škola
ROK OGLASA: 27. 3. 1996.

»BRNISTRA« s p.o.
S. RADIĆA 54/11
Šibenik
— PRODAVAČ SUVENIRA, POKLONA I UMJETNINA
— 1 izvrš. na odred. vrijeme
— PRIPRAVNIK
SSS kulturološkog smjera
ROK OGLASA: 27. 3. 1996.

ACI OPATIJA d.d.
ACI KLUB PIŠKERA
KORNATI
— ČISTAČICA
— 1 izvrš. na odred. vrijeme
osnovna škola
ROK OGLASA: 27. 3. 1996.

»LAVČEVIĆ ŠIBENIK« d.o.o.
Bana J. Jelačića 19
ŠIBENIK
— RUKOVODITELJ OBJEKTA — RADOVA
— 2 izvrš. na odred. — PRIPRAVNIK
VSS građevinski fakultet
ROK OGLASA: 27. 3. 1996.

»REVIJA« d.d.
modna konfekcija Šibenik
Kralja Zvonimira 247
— RUKOVODITELJ PRAVNOG, KADROVSKOG I OPĆEG SEKTORA
— 1 izvrš. na neodred. vrijeme
VSS pravni fakultet, 3 god. rad. isk. na poslovima s posebnim ovlaštenjima i odgovornostima
ROK OGLASA: 29. 3. 1996.

PRODAJEM crvene koke nesilice, bijele piliće za tov i pazinske puriće. Dostavljamo i na vašu adresu. Sve informacije na telefon 36-950 ili u Bilicama kod spomenika, kod Topić.

CVIJETIĆ životno odgojni savjeti 51500 Krk, Slavka Nikolića 2, telefon 051/221-298. Besplatno govorimo nekoliko riječi o Vašoj sudbini i budućnosti po znanosti o samorazvitku, obrani i liječenju. Otklanjamo psihičke probleme i sve bolesti.

TRAŽIM dvosoban nenamješten ili polunamješten stan ili kuću i prodajem biciki Mounty-bike. Telefon 50-010.

IZNAJMLJUJEM zatvoreni kombi s vozačem i bez vozača. Telefon 34-765.

PRODAJEM drveni brod dužine 5 metara s motorom, izgrađen 1979. godine. Cijena je 2000 DEM. Telefon: 32-787.

U VODICAMA prodajem parcelu veličine 1000 četvornih metara. Na parceli se nalazi bušotina za vodu. Informacije na telefon 440-262.

IZ MATIČNOG UREDA

ROĐENI

Dobili kćer: Dane i Dubravka Rudan, Bruno i Nastja Alfirev, Ivan i Mirana Meštrov, Denis i Suzana Skorić, Ivica i Marija Burazer, Marijan i Nikolina Belamarić, Nikša i Gordana Sršen, Ante i Marica Čubrić, Ivan i Zdenka Bašić, Branko i Tatjana Aužina, Dražen i Marija Bratić, Ivica i Maja Marić, Marko i Snježana Knez.

Dobili sina: Frano i Milka Kujundžić, Željko i Nada Bulat, Joško i Ivana Krečak, Branko i Gordana Plenča, Mladen i Valerija Frančešević, Tonći i Mirjana Troskot, Ivica i Marica Gašperov, Igor i Suzana Smirčić, Vinjko i Marica Perica, Ahmet i Anita Isić, Dragan i Mladenka Čaleta, Dragan Pekas i Anđelka Žonja, Ivo i Sandra Purušić, Branko i Marsela Kronja, Darko i Inga Aras, Ričard i Mila Kovač, Denis i Franka Bronić, Renato i Nevija Polančec, Zoran i Blanša Mićin, Siniša i Suzana Miljak, Zdravko i Radmila Lovrić, Zvonimir i Željka Ljaljić, Sveto i Senka Miliša.

UMRLI

Ivana Vari (89), Zorka Ergić (82), Zorka Deur (53), Blaženka Zjačić (82), Marija Gašperov (62), Marija Lambaša (86), Smilja Čolović, Veljko Čenić, Jelena Bjelić (89), Ive Roša (75), Nikola Lušić (83), Krste Vukičević (86), Marko Svračak (85), Kata Žižić (89), Đuro Stojnović (59), Kata Pletković (89).

U SJEĆANJE

U povodu deset godina od smrti našeg supruga, oca i djeda, s ljubavlju i poštovanjem čuvamo uspomenu na Tvoj dragi lik

JAKOV ČIĆMIRKO -MIRKOVIĆ

24. 3. 1986. — 24. 3. 1996.

Tvoji: supruga Rozalija, sinovi Martin i Špiro, nevjeste Katja i Bosiljka i unuk Christian.

(114)

INFORMATIVNI CENTAR ŠIBENIK

OSNIVAČ:
Županijska skupština Županije šibenske
IZDAVAČ:
Novinsko izdavačko i radijsko-difuzna organizacija informativnog centra
V.d. ravnatelja informativnog centra
Jakov TERZANOVIĆ
Uređuje redakcijski kolegij: Đuro BEČIR, Stjepan BARANOVIĆ, Katarina RUDAN, Ivan BURIĆ, Branimir PERIŠA, fotoreporter Vilson POLIĆ
V.d. odgovornog urednika »Šibenskog lista«: Ivan BURIĆ
Uredništvo: Ulica Božidara Petranovića 3, Šibenik
TELEFONI: centrala 35-510, direktor 30-052, studio i režija Radio Šibenika 36-999 i 39-666, Uredništvo Šibenskog lista 30-100
Računovodstvo 33-227.
Telefaks: 35-600

PRETPLATA na list: za tri mjeseca 26, za šest mjeseci 52, za godinu dana 104 kune. Za inozemstvo dvostruko. Žiroračun: 34600-603-976 kod ZAP Šibenik

Rješenjem Ministarstva kulture i prosvjete Republike Hrvatske broj 532-03-1/92-01.

»Šibenski list« oslobođen je osnovnog poreza na promet

OGLASI: 1 cm/1 stupac 2 DEM u protuvrijednosti kune na dan fakturiranja. Mali oglasi, obavijesti građana i posebne usluge regulirani su posebnim cjenikom

TISAK: »Slobodna Dalmacija — Novine« d.d. Split, Hrvatske mornarice 4

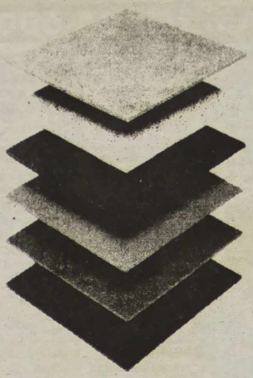

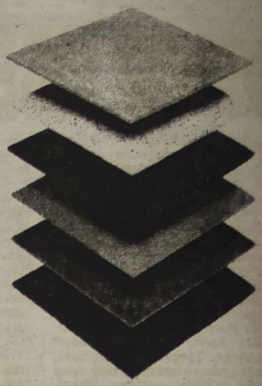

Pogodni uvjeti za daljnju prodaju ! Mogućnost kreditiranja investitora većih objekata.

10% popusta za gotovinu ili odgoda plaćanja
- *do 500 kn u 2 obroka*
- *preko 500 kn u 3 obroka*

ARMATURE

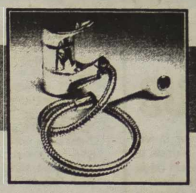

PODNE I ZIDNE PLOČICE

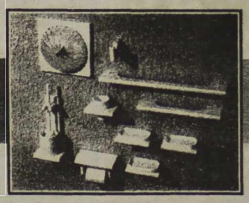

SANITARNA GALANTERIJA

SANITARIJE

KUPATILA, KADE, TUŠEVI,...

VODOVODNE INSTALACIJE

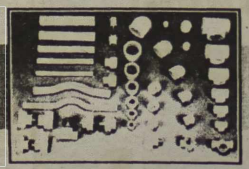

ARTHUR

armal
ovlašteni servis i prodaja

KRAGIĆ

ŠIBENIK

ROBNA KUĆA "VIDICI"

KRAGIĆ - VELEPRODAJA: Dicmo, tel:021/ 837-424, 837-423, fax:021/ 837-439