ŠIBENIK
ZNANSTVENI ODJEL
GB "JURAJ ŠIŽGORIĆ"
ANA BEĆIR
59000 ŠIBENIK
Inv. br. P 8/87

ŠIBENSKI LIST

GLASILO SOCIJALISTIČKOG SAVEZA RADNOG NARODA OPĆINE ŠIBENIK

GOD. XXVI. BROJ 1234 | IZDAVAČ: INFORMATIVNI CENTAR Šibenik, 25. travnja 1987. | CIJENA 80 DIN

Član Predsjedništva SFRJ, Josip Vrhovec boravio u Šibeniku

Val obustave rada u cijelosti zaobišao Šibenik

Član Predsjedništva Josip Vrhovec u razgovoru s rukovodstvom općine (Snimio: V. Polić)

»Mi smo, nažalost, u situaciji da moramo pošto-poto izvoziti kako bismo otplaćivali dugove i ostvarivali uvjete za društvenu reprodukciju. To je pitanje očuvanja naše nezavisnosti a za to nijedna cijena, koju treba platiti nije previsoka«. (Stranica 2.)

Pripreme za akciju NNNI 87.

Zaštita i samozaštita u središtu akcije

Ovogodišnjom akcijom doći će do izražaja uloga i zadaci Socijalističkog saveza u ostvarivanju DSZ u mjesnoj zajednici ● Posebnu pažnju posvetiti organiziranosti, pripremljenosti, osposobljenosti i djelotvornosti zaštitnog i samozaštitnog sistema u MZ ● Do 10. listopada treba izvršiti sve pripreme, kada će se sveobuhvatno ocijeniti valjanost poduzetih mjera i donijeti zaključci o daljnjim aktivnostima

Tema akcije »NNNI — 87« slična je dosadašnjima po cilju i sadržajima, jer će se najviše pažnje pokloniti ulozi i zadacima Socijalističkog saveza u ostvarivanju društvene samozaštite u mjesnoj zajednici. Cilj je, da se provjeri organiziranost, pripremljenost, osposobljenost i djelotvornost zaštitnog i samozaštitnog sistema u mjesnim zajednicama, kao i aktivnost Socijalističkog saveza i ostalih društveno-političkih organizacija na ovom planu. Kako će Općinska konferencija SSRNH Šibenik usmjeravati i usklađivati raznovrsne zaštitne samozaštitne aktivnosti, to smo razgovarali s predsjednikom Koordinacijskog odbora za ONO i DSZ Goranom Baranovićem, koji je rekao:

(Nastavak na 2. stranici)

Predsjednica VSS Jugoslavije Marija Todorović boravila u Šibeniku

Sindikat jače „ugraditi" u samoupravni sistem

Bez obzira na teškoće koje ih prate interventne zakone treba provoditi ● Sindikalni aktivisti moraju energičnije djelovati u sistemu samoupravljanja ● Hoće li TEF biti prisiljen da, zbog toga što nema deviza za uvoz sirovine, zaustavi proizvodnju

Predsjednica VSS Jugoslavije Marija Todorović u Šibeniku

Želja da razgleda stari Šibenik i prošeta njegovim ulicama ostala je Mariji Todorović, predsjednici VSSJ neuslišena. Program jednodnevnog posjeta bio je prepun radnih obaveza. Odmah po dolasku u Šibenik uglednu gošću, rukovodstvo Općinskog sindikalnog vijeća upoznalo je s aktualnom društveno-ekonomskom situacijom, naročito u svjetlu primjene interventnih zakona u udruženom radu komune.

Zakoni, kada su već doneseni, moraju se provoditi, rekla je Marija Todorović inzistirajući na razgovoru i dogovoru o tome kako što brže i efikasnije mijenjati metode rada Sindikata. Najveću pažnju posvetila je tom pitanju i na proširenom sastanku sindikalnog aktiva Dalmacije, na kojem je o teškoćama koje privredi ali i društvenoj nadgradnji donose interventni zakoni govorio Slavko Spahija, predsjednik Međuopćinskog vijeća Saveza sindikata.

Na skupu kojem je prisustvovao i Ivo Bilandžija, predsjednik VSS Hrvatske, Marija Todorović je podsjetila na obaveze Sindikata preuzete na posljednjem Kongresu i nužnost da energičnije nego do sada sindikalni aktivisti djeluju u sistemu samoupravnog, delegatskog odlučivanja i time ostvaruju svoju ulogu predstavnika društveno-političke organizacije radničke klase. Promjena metoda rada Sindikata i borba za njegovu revolucionarnost nemoguća je, rečeno je također, bez kvalitetne međusobne komunikacije i primjerenog povjerenja.

(Nastavak na 2. stranici)

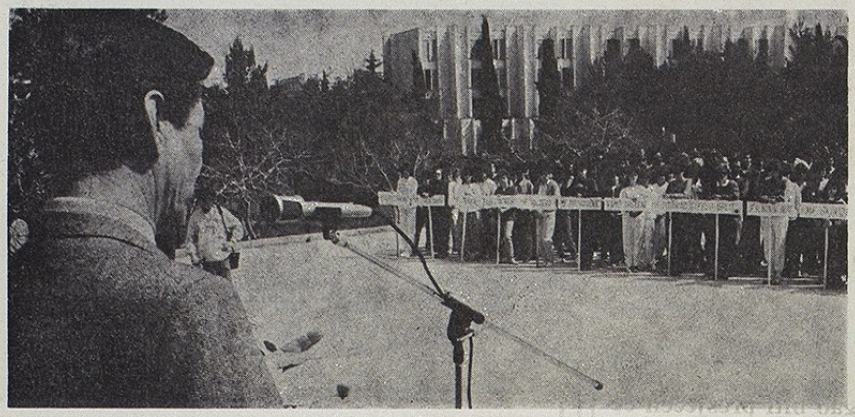

Drug J. Vrhovec otvara 27. susret studenata strojarskih fakulteta

Član Predsjedništva SFRJ, Josip Vrhovec boravio u Šibeniku

Val obustave rada u cijelosti zaobišao Šibenik

Član Predsjedništva SFRJ Josip Vrhovec boravio je ovih dana u Šibeniku gdje se sastao s rukovodstvom općine, obišao Nacionalni park Kornati te za širi politički aktiv komune održao predavanje o aktualnim društveno-ekonomskim i političkim prilikama u zemlji.

Razgovori s funkcionarima grada, održani u »Solarisu« bili su prilika da se ugledni gost upozna s karakteristikama šibenske privrede, njenim teškoćama u poslovanju i planovima razvoja ovog područja. Bilo je također riječi o primjeni interventnih mjera i njenim efektima u udruženom radu šibenske općine, pri čemu je konstatirano da je val obustava rada koje su tim povodom zahvatile mnoge općine u regiji i republici u cijelosti zaobišao Šibenik.

Vrhovec je u razgovoru s općinskim rukovodstvom posebice podvukao pitanje izvoza i njegove nužnosti za brži izlazak iz krize. Pri tome je kazao: »Mi smo, nažalost, u situaciji da moramo poštopoto izvoziti kako bismo otplaćivali dugove i ostvarivali uvjete za društvenu reprodukciju. To je pitanje očuvanja naše nezavisnosti, a za to nijedna cijena, koju treba platiti, nije previsoka«. Najtežom, Vrhovec je označio činjenicu da godinama ne umijemo da se udružimo i krenemo u zajedničku, jedinstvenu akciju na provođenju dogovorenog. Obično krene jedna izolirana sredina, pa ona kapitulira, zatim druga i tako redom. A u takve bitke moramo ići jedinstveni, s jasno utvrđenim ciljevima. Nama treba, kako reče ugledni gost, cjeloviti program društvene obnove. Onda ćemo početi izlaziti iz krize, ali ne bez da platimo određenu cijenu.

Uponedjeljak, 20. travnja član Predsjedništva SFRJ Josip Vrhovec svečano je otvorio u hotelskom naselju »Solaris« 27. susret studenata strojarskih fakulteta i viših tehničkih škola Jugoslavije, na kojem se okupilo preko tisuću mladih.

D. B.

Sindikat jače „ugraditi" u samoupravni sistem

(Nastavak sa 1. stranice)

Nakon sastanka s rukovodstvima sindikalnih organizacija svih dalmatinskih općina Marija Todorović se susrela i sa sindikalnim i poslovodnim rukovodstvom SOUR-a industrije aluminija »Boris Kidrič«. Upoznavši se sa svim nevoljama aluminijaša i proizvođača ferolegura u Šibeniku predsjednica Vijeća Saveza sindikata Jugoslavije upozorila je na potrebu da i sindikat učini što je moguće da se vrijeme dogovaranja, konkretno o selektivnoj primjeni aktualnih zakona, maksimalno skrati. A koliko je stanje zaista zabrinjavajuće potvrđuje iznesena informacija da će zbog nedostatka deviza za uvoz sirovine, koje inače odavna donose zemlji, u TEF-u biti prisiljeni zaustaviti dio proizvodnje.

M. S.

Priprema za akciju NNNI 87.

Zaštita i samozaštita u središtu akcije

(Nastavak sa 1. stranice)

— Do 15. svibnja treba analizirati u kolikoj se mjeri ostvaruje i razvija društvena samozaštita u mjesnoj zajednici kao svakodnevna i redovita djelatnost s obzirom na obaveze i dužnosti mjesne zajednice i drugih subjekata. Treba stalno poticati aktualiziranje procjene političko-sigurnosne situacije i ukazivati na moguće izvore i oblike ugrožavanja preko komiteta za ONO i DSZ, te utjecati na skupštine MZ i njihovih izvršnih organa u aktualizaciji svih utvrđenih zadataka s obzirom na njihova prava i dužnosti da utvrđuju i prate ostvarivanje politike na planu društvene samozaštite. Na temelju izvršenih analiza treba ukloniti utvrđene slabosti i dograditi sistem društvene samozaštite.

Od 15. lipnja do 1. listopada, u sezoni i za održavanje »Univerzijade 87«, treba pojačati provođenje preventivnih i svih drugih mjera društvene samozaštite, te raditi na potpunoj mobilizaciji radnih ljudi i građana, radi održavanja visokog stupnja svijesti, budnosti, discipline i odgovornosti. Treba nastojati, da se akcija odvija u punoj funkciji turističke sezone, posebice u kvalitetnom pružanju svih turističkih i drugih usluga, dobroj i redovitoj opskrbljenosti tržišta robom široke potrošnje, osiguranju više reda prilikom prijavljivanja gostiju u kućnoj radinosti, sprečavanju i onemogućavanju privatnog otkupa stranih sredstava plaćanja (deviza), kao i zaštiti od požara.

I konačno, 10. listopada, radi provjere djelotvornosti i daljnjeg unapređenja zaštitnog i samozaštitnog sistema u mjesnoj zajednici, treba organizirati odgovarajuće pokazne aktivnosti na planu CZ, zaštite u kući i na radnom mjestu, te ostale akcije u kojima će sudjelovati i specijalizirane strukture društvene samozaštite u mjesnoj zajednici. Isto tako, potrebno je sveobuhvatno ocijeniti valjanost mjera poduzetih cijele godine, te donijeti zaključke o daljnjim aktivnostima.

Potrebno je na kraju spomenuti i to, da prošlogodišnja akcija nije dala očekivane rezultate, jer se u nju nisu uključili mnogi subjekti, posebice neke veće organizacije udruženog rada. Zato će Koordinacijski odbor za ONO i DSZ ove godine, kroz redovito praćenje i obilazak dijela sudionika akcije, poduzimati određene mjere i upoznavati javnost o propustima u sredstvima javnog informiranja.

LJ. JELOVČIĆ

Sa sjednice Izvršnog vijeća Skupštine općine Šibenik

KOČNICA ZVANA INFLACIJA

Sredstva samodoprinosa trošena su racionalno, a objekti (škola »Rade Končar«, Partizansko spomen-groblje, Dom boraca i omladine i vrtić na Vidicima) gradili su se prema programu i utvrđenim rokovima. Što sve planirano, ipak, neće biti moguće izgraditi treba zahvaliti inflaciji, odnosno bržem rastu troškova gradnje od priliva sredstava u Fond samodoprinosa gradskih mjesnih zajednica

Petsto deset milijuna dinara dodijelit će ove godine Savez SIZ-ova usmjerenog obrazovanja SR Hrvatske našoj općini za izgradnju 2.600 četvornih metara prostora za potrebe Centra za odgoj i usmjereno obrazovanje. Odmah da kažemo: spomenuti iznos, zapravo dinar na dinar za Srednjoškolski centar u Ulici Vlade Perana izboren je u velikoj konkurenciji, a samo s razloga, kako veli Milan Vučak, direktor Srednjoškolskog centra, što Šibenik iza rata ni za metar nije proširio taj prostor i što je svih dosadašnjih godina izostajala pomoć Republike.

Da bi se mogla koristiti spomenuta odobrena sredstva, a koja će se popeti na čitavih 700 milijuna, jer je riječ o »dinaru na dinar« i investiciji koja će, bez sumnje, premašiti cijenu od milijardu i 240 milijuna dinara, Šibenik mora osigurati »onaj drugi dinar«. Kako? Nedavno Predsjedništvo Općinske konferencije Socijalističkog saveza, a prošlog utorka Izvršno vijeće Skupštine općine cijeni da je to jedino moguće uvođenjem iovog samodoprinosa građana, a kad istekne tekući zadnjeg dana veljače 1988. godine. Time se rukovodeći Izvršno je vijeće podržalo inicijativu spomenutog Predsjedništva. Uostalom, tko bi propustio ovakvu priliku.

Inače, o namjeni sredstava tekućeg samodoprinosa i uvođenja novog bit će još riječi u gradu, od vrha do dna, što bi se reklo. Posebno o ovome što je u toku. Izvršno je vijeće, da i to kažemo, pozitivno ocijenilo trošenje iz dosadašnjeg samodoprinosa prikupljenih nešto manje od 750 milijuna dinara. Jest da područna osnovna škola tzv. Lega nije uređena, premda je bila u prioritetu osnovne škole »Rade Končar«, ali prvenstveno zbog neobavljenih pripremnih radnji u početku, a kasnije u nedostatku novaca, ali isto tako nitko ne osporava potrebu adaptacije spomenutog objekta i to još sredstvima tekućeg samodoprinosa.

Za »Legu«, znači, ne bi trebalo biti »zime«, a što je s dogradnjom vrtića »Ruža Vukman« na Baldekinu, izgradnjom vrtića u Rokićima i podizanjem Srednjoškolskog centra. Za ovaj zadnji objekt uglavnom smo sve već kazali, osim detalja da se za njega predlaže izdvajanje 260 milijuna dinara tekućeg samodoprinosa od 1. kolovoza u pet mjeseci do kraja veljače sljedeće godine. Zbog cijene njegova koštanja, zatim, presudan je za njegovo podizanje novi samodoprinos, jer bez njega bit će bespovratno izgubljena republička sredstva. Vrtić u Rokićima morat će sačekati budući samodoprinos, jasno je se na Baldekinu izgraditi postojećim, a za »Legu« smo već sve kazali.

Pripremajući se za novi samodoprinos nije zanemarljivo spomenuti još nešto, a iz diskusije na zadnjoj sjednici Izvršnog vijeća. Konkretno, jedinstvena je ocjena, ako se zanemari spomenuta tzv. Lega, sredstva samodoprinosa su trošena racionalno, a objektu (škola »Rade Končar«, Partizansko spomen-groblje, Dom boraca i omladine i vrtić na Vidicima) gradili su se prema programu i utvrđenim rokovima. **Što sve planiramo, ipak, neće biti moguće izgraditi treba zahvaliti inflaciji, odnosno znatno bržem rastu troškova građenja nego prilivu sredstava u Fond samodoprinosa gradskih mjesnih zajednica.**

ŠIBENSKI LIST

Izdaje INFORMATIVNI CENTAR: Direktor Ante PULIĆ; Glavni i odgovorni urednik Đuro BEGIR; Lektor, korektor i tehnički urednik Stjepan BARANOVIĆ; Uređuje redakcijski kolegij; List izlazi subotom; Adrese: INFORMATIVNI CENTAR ŠIBENIK, Ulica B. Petranovića 3; Telefoni (centrala) 25-822 i 25-606; Direktor 29-480; Rukopisi se ne vraćaju; PRETPLATA na list za SFRJ za tri mjeseca 1040, za pola godine 2080 i za cijelu godinu 4160 dinara; Za inozemstvo dvostruko; Žiro-račun 34600-603-976 kod SDK Šibenik; Tisak ŠRO »Stampa« Šibenik; Rješenjem Republičkog sekretarijata za prosvjetu, kulturu i fizičku kulturu SRH, broj 2829/1-1978. »Šibenski list« oslobođen je osnovnog poreza na promet.

RAZGOVOR „GLUHIH"

Pomalo je neprijatno o cestovnom sporu šibenskih cestara i Zadra pisati iz Šibenika. Pogotovo što Zadrani uistinu nisu u pravu, pa iz ovog kuta sagledavanje sukoba može značiti novu polarizaciju u ionakom zahlađenim odnosima. No, bilo kako bilo, činjenica je da je Zadar uz suučesništvo Biograđana, od šibenskih cestara preoteo više od 700 kilometara i predao ih na održavanje svojoj Radnoj organizaciji »Put«. Time su, praktično, raskinute sve poslovne veze sa RO za ceste »Šibenik« i izbrisane obaveze koje proizlaze iz Zakona o cestama. Lani je USIZ za ceste iz Zadra ostao dužan šibenskim cestarima 120 milijuna dinara.

Sve to urađeno je unatoč upozorenju brojnih republičkih organa, pa i Izvršnog vijeća Sabora SRH da Zadrni time krše Zakon o cestama. To je primoralo Republički komitet za pomorstvo, saobraćaj i veze da u veoma oštrom i naređivačkom tonu uputi više zahtjeva Zadranima. Pored ostalog, zatraženo je da se otete ceste uzmu od »Puta« i vrate šibenskim cestarima. Zbog niza poteza zatražio je da Općinska skupština zatraži odgovornost zbog kršenja zakona za članove Izvršnog vijeća SO i zaposlene pojedince u organima uprave. Zatražio je, također, da se uvede prinudna uprava u zadarski USIZ za ceste jer je tajniku Zajednice davno istekao mandat vršioca dužnosti, a on te poslove i dalje obavlja.

Sve u svemu, da je Općinska skupština Zadra »poslušala« Komitet, problem bi, napokon, bio skinut s dnevnog reda. Nažalost, događaji što su uslijedili pokazali su da Zadrani i dalje tvrdoglavo idu protiv Zakona o cestama. Istina, očekivalo se da će zajednički sastanak općinskog rukovodstva Šibenika i Zadra koji je održan u Šibeniku 13. ožujka napokon, presjeći cestovni spor i druge sporove između ovih dviju općina. Tom prilikom formirana je neutralna grupa od po dva člana Zadra, Šibenika i Republičkog komiteta za pomorstvo, saobraćaj i veze koja bi trebala ukazati na suštinu spora i ponuditi rješenja. Nažalost, na sastanak te radne grupe u Zagreb nisu stigli predstavnici Zadra. Naprotiv, Općinska skupština Zadra potkraj prošlog mjeseca odbacila je sve do jednog zaključke Republičkog komiteta za pomorstvo, saobraćaj i veze i time dala do znanja da ne odustaje od svoje politike. Takav stav potvrdio je i Marko Jurlina, član Izvršnog vijeća općine Zadar svojom izjavom datom za »Narodni list« koje su 11. travnja cestovnom ratu Šibenika i Zadra posvetile čitave dvije stranice.

Očekivalo se da bi poslije zajedničkog sastanka općinskog rukovodstva Šibenika i Zadra napokon mogao biti presječen cestovni spor i svi drugi sporovi između ovih dviju općina. Nažalost, poslije razgovora u Šibeniku Zadrani su nastavili »svoju politiku«, a na zakazan sastanak »neutralne grupe«, koju su formirali na sastanku u Šibeniku, uopće nisu došli.

— Sada je bar uz magistralu malo čistije, kaže Jurlina. Naši stavovi u sporu su potpuno jasni. Skupština općine je u potpunosti prihvatila stavove i aktivnosti Izvršnog vijeća (odbacila zaključke Republičkog komiteta za pomorstvo, saobraćaj i veze — op. a.). Nemamo nikakvih informacija kakvi su stavovi Komiteta nakon sjednice naše Skupštine općine (održana je 25. ožujka 1987. — op. a.). Mogu samo da kažem, ukoliko kojim slučajem Viši privredni sud u Zagrebu presudi u korist Radne organizacije za ceste »Šibenik«, mi nećemo odustati od nastojanja da se samoupravna organizacija i način održavanja cesta riješi na drugi način nego što je to bilo do sada«.

O višemjesečnom sporu u Šibeniku su tek sada »raspoloženi« da šire porazgovaraju. Dosadašnju šutnju objašnjavaju time da je Zakon o cestama na njihovoj strani.

— Prema Zakonu o cestama ceste su naša osnovna sredstva i nitko nam ih ne može oduzeti i dati drugima. Zadrani su to učinili iako su upozoreni od brojnih organa u Republici da krše zakon. Mislimo da su, poslije tumačenja Zakona o cestama od strane Zakonodavno-pravne komisije Sabora SRH, definitivno izgubili i posljednji adut da brane svoje stavove, kaže Marko Slavica direktor RO za ceste »Šibenik«.

Tko će napokon staviti točku na taj cestovni spor u kojem, u prvom redu stradaju ceste, a potom, krnji se i ugled našeg pravnog sistema u kojem bi trebalo da je nezamislivo da neko nekažnjeno svjesno krši zakon, u ovom času nemoguće je predvidjeti. Činjenica je da se Republički komitet za pomorstvo, saobraćaj i veze pokazao nemoćnim. On je, kako su nas informirali u Komitetu, čitav slučaj predao Izvršnom vijeću Sabora, pa neka ono vidi što činiti dalje. **Hoće li cestovni spor Zadra i Šibenika, baš kao i spor oko Kornata, završiti pred zastupnicima Sabora, ostaje da se vidi. Baš kao i činjenica dokle će Zadrani po svaku cijenu braniti svoje stavove, pa i poteze, koje nisu smjeli vući dok se spor konačno ne riješi i ne vidi tko je zapravo, u pravu.**

Aluminijaši se trude da umanje teškoće u privređivanju

Modernizacija elektrolitskih ćelija

O tome da je cijena električne energije ozbiljno uzdrmala temelje aluminijske industrije u Jugoslaviji pisali smo u nekoliko navrata, a ujedno smo naveli i sve prijedloge što su ih proizvođači aluminija uputili SIV-u kako bi taj problem bio riješen na obostrano zadovoljstvo. Kako se uskoro očekuju mjere za koje će se SIV opredijeliti, ovom prilikom želimo istaknuti što su proizvođači aluminija predvidjeli poduzeti u okviru svojih organizacija udruženog rada želeći naći optimalan izlaz iz sadašnje nepovoljne situacije.

Tako se u SOUR-u »Boris Kidrič« iz Šibenika priprema modernizacija elektrolitskih ćelija radi sniženja normativa utroška sa 16.000 KWh na 14.000 KWh po toni aluminija. Uz obustavljanje proizvodnje primarnog aluminija u elektrolizi Lozovac, gdje je normativ potrošnje iznosio 18.000 KWh po toni aluminija, šibenski aluminijaši računaju na znatno manji utrošak skupe električne energije. U tvornici aluminija Mostar u toku je aktivnost na provođenju tehnoloških inovacija na elektrolitskim ćelijama u cilju smanjenja normativa utroška električne energije.

U tvornici glinice i aluminija Kidričevo u toku je realizacija investicijskog programa modernizacije proizvodnje primarnog aluminija s ciljem da se sadašnji normativ potrošnje električne energije smanji za 30 posto.

U Kombinatu aluminijuma Titograd u toku je realizacija Studije o racionalizaciji potrošnje svih oblika energije.

Osim mjera kojima je osnovni cilj ušteda električne energije, provode se i druge mjere i aktivnosti na području prestrukturiranja postojeće proizvodnje, poboljšanja strukture aluminijskih proizvoda, povećanje izvoza proizvoda većeg stupnja prerade, poobljšanje organizacije rada, podizanje kvalitete proizvoda, smanjenje zaliha sirovina, nedovršene proizvodnje i gotovih proizvoda te izvršavanju ugovorenih rokova isporuka, uvođenje stimulativnijeg oblika raspodjele sredstava za osobne dohotke, i drugih mjera na koje mogu utjecati poslovodne, radne, samoupravne i ostale strukture u organizacijama udruženog rada.

U okviru Zajednice za međusobnu plansku i poslovnu suradnju, proizvođači aluminija, koordinirano nastupaju na inozemnom tržištu, naročito kod uvoza osnovnih sirovina (petrolkoks, lužina, fluorne soli i smola) pri čemu se postižu značajni financijski efekti.

Na kraju, ipak, istaknimo da su mjere, koje poduzimaju proizvođači aluminija na internom planu, ograničenog dometa i ne mogu kompenzirati neadekvatni nivo cijene aluminija na domaćem tržištu i cijene primarnog aluminija. Dijelom i zbog tih razloga na trajnoj osnovi se moraju tražiti optimalna rješenja zajednička za sve proizvođače aluminija u Jugoslaviji.

N. URUKALO

Iz listova naših radnih organizacija

Instalirane elektronske vage

Veliki korak naprijed u unapređivanju maloprodajne mreže »Šibenke« napravio je OOUR »Maloprodaja — prodavaonice« instaliranjem pet »Biserba« vaga, elektronske vage »E 2100/4« za točno, brzo, pouzdano mjerenje tereta i izračunavanje vrijednosti robe koje isključuje pogreške prilikom izračunavanja tzv. stalne samokontrole. Uvedene su u pet velikih »Šibenkinih« prodavaonica velikog prometa, s ciljem da kupci steknu što veće povjerenje u trgovce. Upotrebom »Biserba« vaga koje se odlikuju najsuvremenijom mikro-procesorskom i senzorskom tehnologijom praktički je onemogućeno zakidanje potrošača na vagi. Dovoljno je samo da trgovac udari cijenu po kilogramu robe pa da se na ekranu koji je okrenut prema potrošaču odmah očita težina i cijena kupljene robe. Rukovodstvo OOUR-a »Maloprodaja — prodavaonice« odlučilo se na uvođenje tih skupih pomagala (cijena svake pojedine vage iznosi 800.000 dinara) u cilju uspostavljanja dobrih odnosa na relaciji trgovac — kupac što je naročito važno u uvjetima neprekidnog povećanja i mijenjanja cijena prehrambenim artiklima.

Vage su instalirali radnici »Libele«, u prodavaonici broj 4 (bivši »Šare)«, prodavaonici broj 15, na Poljani maršala Tita, prodavaonici broj 7 na Šubićevcu, prodavaonici broj 5 (»ležeći neboder«) i prodavaonici broj 86 — mini -market na Njegoševu trgu.

(»Šibenka«)

SIZ za poljoprivredu

Sredstava ima - programa nema

Pouzdano se može reći da nema samoupravne interesne zajednice općine Šibenik koja ovog trenutka raspolaže sredstvima koja nema u što uložiti. Osim Samoupravne interesne zajednice za razvoj poljoprivrede koja će ove godine prema planu raspolagati sa 62 milijuna dinara od čega 55 milijuna udruženih sredstava na osnovi izdvajanja od 0,50 posto po ostvarenom dohotku OOUR-a. Ukoliko poslovanje privrede u ovoj godini bude pozitivnije, u što je teško vjerovati, moglo bi se dobiti i više sredstava.

Proizvodnja hrane na našem području već godinama opada, poljoprivreda svaštari u rukama individualnih potrošača koji se njome ne bave ni profesionalno, ni suvremeno, ni stručno. Samoupravna interesna zajednica za razvoj poljoprivrede, zamišljena kao kreditor i inicijator kvalitetnih programa u ovoj proizvodnji, nije se do sada pokazala. Najbolje to ilustriraju riječi njenog sadašnjeg (nedavno izabranog) tajnika Mira Belamarića koji je prošlog tjedna na prvoj radnoj sjednici novog saziva Skupštine rekao da bi se ubuduće ta sredstva trebala »mnogo kvalitetnije, mnogo svrsishodnije i namjenskije koristiti i ulagati«.

(Nastavak na 4. stranici)

SIZ za razvoj poljoprivrede

SREDSTAVA IMA PROGRAMA NEMA

(Nastavak sa 3. stranice)

Znamo da je do sada ovaj SIZ investirao i to nepovratno u peradarsku farmu 186 milijuna dinara. Ta se farma nakon gubitaka i početnih problema prošle godine s novim direktorom oslobodila gubitaka, ali tako što ne prodaje meso nego kokoši! Uz to je investiran i program izgradnje ovčarske farme na Bribirskim Mostinama koja je zatvorena (SIZ će tražiti povrat tih sredstava) i koju će »Šibenka« najvjerojatnije pretvoriti u pogon za sušenje pršuta. RO »Školjić« uspjela je kreditom dobivenim od SIZ-a nabaviti ribarski brod i namjenski ga koristiti, okupiti oko njega još 25 profesionalnih ribara i vratiti kredit. I novi predsjednik Skupštine Gojislav Zubović, raspravljajući o izvještaju o poslovanju u prošloj godini, rekao je kako se ne slaže da se u prošlom razdoblju dobro poslovalo i kvalitetno ulagalo.

I što sad? To je valjda, najteže, pitanje na koje se nije odgovorilo u svih posljednjih petnaest, dvadeset pa i više godina. Samoupravna interesna zajednica za razvoj poljoprivrede nema vlastitog programa nego podržava onaj općinski, a on je tek formalnosti radi sačinjen i najvjerojatnije prepisivan tko zna od kada! SIZ će ove godine investirati u obnovu uljare u Sapinu Docu (kod Rogoznice), u nabavu koza za PZ Prvić Šepurinu te još neke sitne programe koji nisu vrijedni spomena. Da bi ta sredstva nekako sačuvao od inflacije čak će i posuđivati uz povoljne kamate!

»Šibenka« je u toku posljednjih nekoliko godina uspjela okupiti gotovo svu društvenu proizvodnju hrane pa je tako sada njena bivša ovčarska farma, bivši plastenici na Prižbi koji su pripadali Poljoprivrednoj stanici, u njoj je sada i bivša zadruga Skradin i Čista Mala te peradarska farma na Konjevratima. Nije od SIZ-a bar za sada zatražila financijsku podršku nikakvog novog programa. Kao što to nije učinila ni Poljoprivredna stanica koja vjerojatno nikad u gorem položaju nije bila. Njen je direktor izabran za tanika SIZ-a pa je tako ostala i bez tog jedinog stručnjaka ,a na natječaje za primanje u radnj odnose ni prošle ni pretprošle godine nitko se nije javio (ukupno 7 natječaja raspisanih u dvije godine!). Prije godinu—dvije o problematici stanice ozbiljno se razgovaralo u Privrednoj komori, ali se niti jedan zaključak nije ostvario. Ima neke nade da će ipak doći jedan agronom u stanicu, ali koliko će je to »spasiti« ostaje da se vidi!

Sredstva udruživana u SIZ za poljoprivredu nisu do sada donijela željene rezultate, a novi delegati Skupštine imaju odgovoran zadatak da to ubuduće promijene.

J. PETRINA

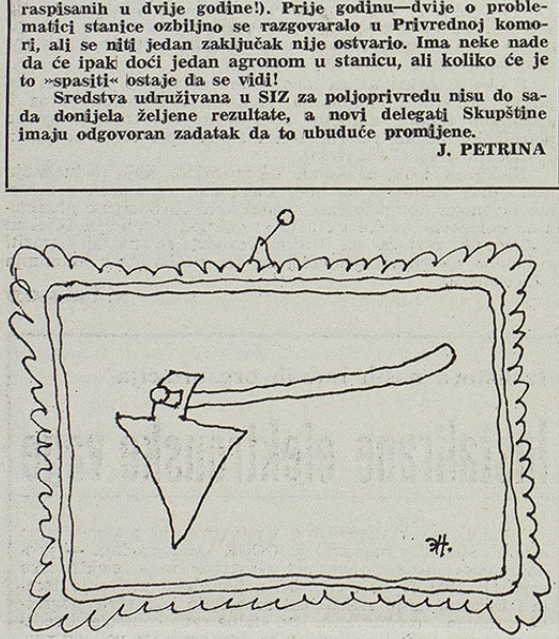

MOTOKULTIVATOR ‚TEŽAK' 620.000 DINARA

U toku su proljetnj poljski radovi, sije se povrće i cvijeće, tako da »Poljoprivrednu apoteku« stalno posjećuju kupci. Sva roba se dobro prodaje, a evo i cijena nekih: lopata košta 2.170, motika 3.079, kosa 6.400, vile 3.025, »kas« u pakiranju od 3 kg je 565, i salitra 588 dinara (pakiranje od 5 kg). U prodavaonici se može kupiti i kotao za rakiju od 200 l 413.260 dinara. (Prošle godine su prodana četiri).

Nešto slabije se prodaju motokultivatori, čija cijena je 620.000 dinara. Prije nekoliko dana u trgovinu su stigle i ledne motorne prskalice — 144.562, i mlinovi za kukuruz — 116.277 dinara. Jedino što manjka su sredstva za zaštitu biljaka.

D. J.

Murter

VODA LIMITIRAJUĆI FAKTOR

Treba konačno utvrditi izvore financiranja izgradnje vodoopskrbnih objekata ● Sredstva samodoprinosa za gradnju nove škole trebala bi se početi realizirati ● Srednjoročni plan uređenja prostora prihvatiti s eventualnim dopunama

Na godišnjoj izborno-tematskoj konferenciji Mjesne konferencije SSRNH Murter utvrđeni su zadaci ove organizacije u narednom razdoblju, s posebnim naglaskom na neke vitalne probleme.

Voda je, zna se, limitirajući faktor razvoja mjesta, posebice mjesne turističke privrede. Zato bi trebalo još ove godine utvrditi izvore financiranja izgradnje vodoopskrbnih objekata na otoku Murteru i Pirovcu, - to više, što je situacija s vodom na ovom području gotovo katastrofalna. I sredstva samodoprinosa za gradnju zgrade osnovne škole trebala bi se početi realizirati, najprije za isplatu odštete vlasnicima zemljišta, a iza toga za početak gradnje. A zapošljavanju mladih dat je veliki značaj, koje treba osigurati razvojem turističke privrede mjesta, posebice razvojem nautičkog turizma.

LJ. J.

PISMO IZ DRNIŠA

Tko to krade sirotinji

Moj Drniš nije vuk da bi na njeg ubijenog prosili, odnosno tražili i zahtijevali novaca iz Fonda nerazvijenih općina SRH. Ipak se to događalo. Da li će se događati? Ne znam i krho je saznanje... Poznam ih da su ovdje obećavali brda i doline u prisustvu republičkih rukovodilaca. Bilo je desetina novih pogona u diskusijama. Poslije su se ponašali kao neokolonijalisti i odvozili suvremenije strojeve i odvlačili dohodak.

Trenutni podaci govore da je u radnim jedinicama zaposleno 1127, a u čistoj drniškoj privredi 1666 Drnišana. Najčešće takve radne jedinice ne uplaćuju najosnovnije obaveze iz dohotka, nego i to odlazi u njihove razvijene i matične općine. Klasično je uvjerenje da je oduzimati sirotinji grijeh, a iz drniških vidika i mogućnosti to je ravno zločinu, izrabljivanju... Kakvi su njihovi interesi za razvoj svojih pogona i ulaganje u ovom kraju? Istina je, za nas bolna, da oni koriste povoljnost kredita iz Republičkog fonda nerazvijenih općina, i da nije tih pogodnosti, vjerojatno se ne bi ovdje ni pojavili. Njihovo se rukovodstvo (izuzev iznimaka) najčešće pojavljuje kada im treba i sredstava iz skromne (čitaj jadne!) drniške blagajne. I još jedan dokaz: nj do dana današnjeg nisu dostavili planove petogodišnjeg razvoja! Kada će takve radne jedinice krenuti u sigurni i osmišljeniji razvoj i kada će prerasti u samostalne obračunske cjeline, to više nitko ne zna.

Delegacija Mjesne zajednice Drniša prisustvovala je svečanostima u povodu Dana Mjesne zajednice »Božidar Adžija« iz Zagreba. Između njih su uspostavljeni trajni prijateljski odnosi. Svečanostima su prisustvovali i predstavnici istoimene MZ iz Niša s kojom smo potpisali ranije Povelju o bratimljenju. Za sve zajedničke akcije i interese, te suradnju na različitim poljima, zajedništvo je nađeno uz ime i djela velikog Drnišanina narodnog heroja dra Božidara Adžije.

Institut za kukuruz iz Zemun-Polja darovao je OPZ »Promina« iz Oklaja tonu sjemenskog kukuruza. Prominski zadrugari su 700 kilograma podijelili seljacima, a 300 kilograma zasijali na svojim površinama. I ranije su Zemunci poticali sijanje odgovarajući svjetski poznatih hibrida. Sjećam se da su prije nekoliko godina održali predavanja seljacima. Bila je to prava senzacija. Do sada je tako ostalo, jer malo se obučava poljoprivrednike. Malo se o njima govori, čak i na sastancima. Godine nam prolaze dok se sjetimo najosnovnijih potreba!

Bilo je prijedloga da se automobili stariji od deset godina oslobode poreza na promet, alj Vijeće mjesnih zajednica općine Drniš nije usvojilo takav prijedlog. Plaćat će se 10 posto od procijenjene vrijednosti vozila na dan prodaje. Nije mi jasno kako će uopće takve automobile procijeniti i tko će to sve kupovati i prodavati, ali dinar više sigurno je značajan u blagajni. Ja bih vlasnike koji ih voze nagrađivao za upornost, jer poslije takvih automobila neće više voziti ni jednog.

SLOBODAN GRUBAČ

Godišnja skupština Crvenog križa

U ZNAKU DJETETA I DJEČJE ZAŠTITE

U četvrtak, 23. travnja, održana je u Domu JNA godišnja skupština Općinske organizacije Crvenog križa. Pripremajući obilježavanje »Tjedna Crvenog križa« od 8. do 15. svibnja ove godine koji ima za temu bolji život djeteta, i ova je godišnja skupština protekla u tom znaku. Dr Eugen Stojnić održao je kraći, ali sadržajan referat »Za bolji život djeteta« koji su prisutni pozdravili pljeskom. Tajnica Općinske organizacije Mira Vojvodić dopunila je svojim izlaganjem veoma opširan izvještaj o radu organizacije u toku prošle godine, te iznijela da su svi programski zadaci izvršeni osim osposobljavanja građana za rad u raznim ekipama i službama koje rade u sastavu Crvenog križa. Stanovito nezadovoljstvo može se izraziti i količinama prikupljene krvi jer je plan ispunjen samo 58 posto. Sve ostale akcije, a bilo ih je zaista puno (organizacija tjedna solidarnosti, prikupljanja pomoći, borbe protiv raka, tuberkuloze, dobrovoljnog davanja krvi i drugi) uspješno su provedene.

J. P.

Po tradiciji i na ovoj su skupštini podijeljena priznanja i zahvalnice najzaslužnijim aktivistima i organizacijama. Za dugogodišnji istrajni dobrovoljni rad i doprinos ostvarivanju ciljeva i izvršenja zadataka Crvenog križa« — republička priznanja dobili su – Zlatni znak: Benkica Soža, Srebrni znak: Grozdana Periša i Blaž Gašperov. Zahvalnice su dobili Josip Meštrov, Tonina Amanović, Ana Franulović, Genoveva Živković i Ratko Baranović.

Priznanja Općinske organizacije Crvenog križa dobilo je 38 zaslužnih pojedinaca te mjesnih i osnovnih organizacija Crvenog križa.

SMOTRA MLADIH BIOLOGA

Predstavnici OŠ »Lepa Šarić« Kosjenka Orlović i Marijana Cvijetić sudjelovat će na Republičkoj smotri mladih iz biologije koja se od 24. do 26. travnja održava u Splitu. Na tom ogledu mladih biologa učenice će se predstaviti radom »Ispitivanje gušavosti djece u pubertetu«.

N. T.

(Ne)namjerne opaske na margini

BEZ PASKE

»Od ukupno 241 predmeta iz prošle godine, radi zaštite samoupravnih prava i društvenog vlasništva nema ni jednog primjera da je intervenirala samoupravna radnička kontrola. Čak 174 postupka pokrenuli su samo radnici. Moram, nažalost, kazati da nema podataka o djelovanju osnovnih organizacija SK i njihovu angažiranju u zaštiti samoupravnih prava ili društvenog vlasništva, ponajmanje da pozivaju na odgovornost članove odgovarajućih samoupravnih tijela i organa, odnosno rukovodioce zbog njihova neprimjerenog odnosa prema ovakvim povredama, a upravo bi Savez komunista morao imati najznačajniju društvenu zadaću u sprečavanju kršenja samoupravnih prava radnika i zaštiti društvene imovine«.

(»SLOBODNA DALMACIJA«)

Mnogo toga nema (i mnogo čega nedostaje i izostaje) pa nikome ništa. Tako je to kad se »drijema« i ne želi razvijati i jačati samoupravljanje. A što se tiče rada (ili, bolje reći, nerada) samoupravnih radničkih kontrola — one su, bar jednim dijelom, »mrtve« poradi toga što se (i) u njih delegiraju ljudi po onoj našoj logici »daj ubaci nekoga, hajde predloži njega«. Pa se ljudi ne vole susjedima na radnom mjestu zamjerati. Pa sve »miruje«. A društvena imovina, recimo samo to, biva danomice (to jest iz dana u dan) »papana«.

NEMA ISKUSTVA

»Broj nezaposlenih diplomiranih stručnjaka u šibenskoj općini u blagom je padu od kraja prošle godine — bilo ih je 140, a sada 104. U tom razdoblju većinom su se zapošljavali diplomirani strojari, diplomirani inženjeri elektrotehnike, diplomirani ekonomisti i pravnici, dakle, upravo ona zanimanja u kojima se primaju pripravnici. Ni jednu priliku nisu dobili diplomirani politolozi (devet nezaposlenih) te profesori, kojih je čak tridesetak. U tom razdoblju povećao se i broj nezaposlenih liječnika (deset), koji ipak relativno brzo počinju stažirati pa ne ostaju dugo na SIZ-u. Nezaposlenih je diplomiranih ekonomista i pravnika puno, unatoč tome što su prilično traženi.«

(»VEČERNJI LIST«)

Blago onima koji su traženi. Teško onima koje nitko (ili malo tko) neće. Tu jezičnu zavrzlamu nije teško odgonetnuti, sve biva jasno i bez dublje analize, čak i ono da politolozi — predugo čekaju na posao. I tko zna koliko će dugo čekali (i priželjkivati raditi, valjda) kad se na mjestima gdje bi oni, po svoj prilici, trebali biti zaposleni — zapošljava druge, zna se, ponekad, i one s dugogodišnjim iskustvom. Pa kako su i ta iskustva različita — neka se mladi strpe. Samo, gdje će oni to stažirati, tko će ih u »tajne« posla upućivati, mislimo čak. Dabome. A što se tiče onih drugih profila — valjda će doći na red, valjda red neće biti ispreturan kojekakvim sudionicima i stranputicama.

ŽIVI - UMRI

»Često se naše kancelarije pretvaraju u čekaonice za plakanje. Prošle godine jedan blagajnik SDK-a, koji je 40 godina brojio novac, dobio je minimalnu mirovinu od 28 tisuća dinara. Čovjek se dobro isplakao nad svojom sudbinom kada je to saznao. Ili, Jakov Bukić, 40 godina radio je u TAL-u kao smjenski poslovođa koji je s beneficiranim radom imao čak 53 godine staža, lani je otišao u mirovinu i danas prima minimalnu penziju. Na prosjačkom štapu su i ugledni profesori. Tako, na primjer, profesor jezika Branka Novačić, koja je izvela čak 39 generacija i ima četiri godine staža više nego joj je potrebno za starosnu mirovinu, danas je na minimalcu — štiti je institut te svojevrsne socijalne pomoći«.

(»SLOBODNA DALMACIJA«)

Nikome nije laka (niti ugodna starost. Posebice je teška ljudima koji su čitav svoj život pošteno radili da bi na kraju spali da ih netko (a tko to, molim lijepo!?) novčano štiti. Čovjek, zna se, može živjeti i ovako i onako, može imati manje ili više, ali izuzetno je teško kad (s)padne na (pre)malo, na toliko mizerno da — njega za to mora biti sramota! Ali NETKO drugi bi se onda (i tada) morao stidjeti i, ako može, crvenjeti. Samo, malo tko za to mari, malo je kome do pravde i poštenja, ali ima jedna crta ispod koje se ne može (zapravo — ne bi se smjelo!) a ta je — »minimalac« ljudskog dostojanstva. Neki su ljudi, ne svojom krivicom dakako, satjerani upravo u tu rupu. Danas i ovdje, nažalost.

NIJE RAK

»Zdravstvena djelatnost je u vrlo teškoj situaciji, tako da će njezino normalno funkcioniranje poslije lipnja doći u pitanje. Stoga se poduzimaju određene aktivnosti koje

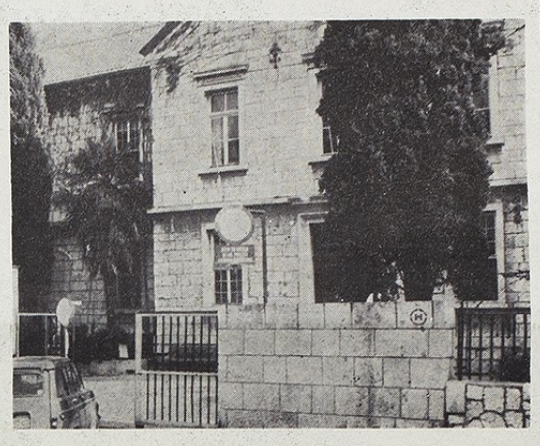

situaciju neće značajnije promijeniti, ali će je barem donekle ublažiti. Najprije će se smanjiti likvidnost SIZ-a za zdravstvo i zdravstvenih radnih organizacija. Medicinski centar i ljekarne zbog nemogućnosti plaćanja neće moći uvijek i pravodobno nabavljati lijekove, hranu, rezervne dijelove i druge materijale. Radi ublažavanja problema likvidnosti Medicinskog centra donesena je odluka da se Centar oslobodi od plaćanja doprinosa za ovu godinu.«

(»VJESNIK«)

Upravo je tako napisano. I što je najgore (i za SIZ, i za Medicinski centar, i za radne ljude) uglavnom je posve točno. Nema para. A može li se baš u zdravstvu stvari mjeriti (to jest ravnati) po onoj, inače prihvatljivoj, »koliko para — toliko muzike«. Čini nam se da, barem, ne bi smjelo. Može li se i tamo, valjda, ponešto uštedjeti, možda se može racionalnije poslovati, ali — ima u zdravstvu (iliti liječenju) stvari koje su skupe, ali su istodobno i neophodne. Kako to pomiriti!? Jer: bolesni trebaju lijekove, bolnica se mora zagrijavati, naknade za osobne dohotke treba isplaćivati. Sve to treba s malo novca. Hajde budi pametan (ako je i kad je već tako) pa ga pravilno i normalno rasporedi. Može li se i to »evanđelje po Danijelu« ostvariti?

VRUĆE LJETO

»Moramo konstatirati i to kako je odnos nekih izvora informiranja prema novinarima ignorantan. Tako je na nedopustiv i uvredljiv način tehnički rukovodilac marine »Hramina« u Murteru, Željko Jerat, odbio dati informaciju o pripremi sezone u toj marini, dok je, s druge strane direktor »Ugostiteljstva« primoštenskih hoteljera, Jere Perkov, jednostavno rekao kako za novinare »nema vremena«.«

(»SLOBODNA DALMACIJA«)

Vidi ti (i gle) kako se Joško »okreće gnjevno«. Ljuti se što mu neki ne daju informaciju na koju, zna se, ima pravo. Ako ju je (a sigurno jest) nastojao dobiti na normalan, to jest ispravan novinarski način. Dalo bi se o tome govoriti i ovako i onako, zna se ponekad dogoditi da čovjek (to jest novinar i reporter) naiđe na zatvorena vrata (velimo tako iako su zatvorena — usta!), ali što se tu može kad se ništa ne može. I dobro je kad se stvar (iliti nesporazum) okončava na zatvorenim vratima a ne drukčije. Jer ima i onih (i takvih) koji marljivo bilježe da bi kad im to iz raznolikih razloga ustreba — efektno plasirali! Samo, od efekta nema koristi jer su trenutni, mlohavi, prozirni i obično ih koriste oni kojima bi bilo preporučljivo da uvijek (ama baš uvijek) drže zatvorena usta.

NEKA KRENE

»U toku idućeg mjeseca trebala bi se realizirati ideja Kluba Šibenčana i prijatelja Šibenika iz Beograda o posjetu jedne privredne delegacije iz Japana našem gradu. Ta delegacija dolazi u posjet našoj zemlji, a prema prijedlogu spomenutog Kluba posjet Šibeniku bio bi iskorišten ne samo za upoznavanje gostiju s Dalekog istoka s našim privrednim, odnosno turističkim potencijalima, već i radi mogućnosti oživljavanja i realizacije ideje o »Sedmom kontinentu.«

(»SLOBODNA DALMACIJA«)

Kako je blizak taj otok Kakan, a kako je ispalo da je na njemu (pre)teško barem zorno (to jest da se barem nešto vidi i uradi) ustoličiti »Sedmi kontinent«. Ili to, možda, nitko dosad (unatoč verbalizmu) nije ozbiljno shvatio. A trebao je (i morali su), naravno. Valjalo je barem početi. Jer: kad se starta uvijek se od nečega počinje. Što se ideje tiče ona je niknula poodavno. Pa, valjda će i od nje biti sreće. Moralo bi je, zapravo, biti. Bez odugovlačenja.

KRONIČAR

KAKVA ĆE BITI OPSKRBA?

Obećanje za radovanje

Uobičajena inventura obavljenih priprema za ovogodišnju turističku sezonu je u toku. O tome što i koliko je učinjeno u »Šibenkinoj« RO »Trgovina«, organizaciji koja u ljetnim mjesecima ostvaruje svoju djelatnost — prodaju na malo i veliko — preko 500 prodajnih punktova, i jednom od najvažnijih faktora u pripremi sezone, razgovaramo s **Igorom Tanfarom**, direktorom OOUR-a »Velepro daja«. Pitanje je samo jedno, zapravo: opskrbljenost trgovačkom robom i organizacija rada trgovine u nastupajućoj sezoni?

— Najprije da kažem da su u RO »Trgovina« izvršene opsežne pripreme za doček ovogodišnje sezone. Generalno uzevši, problema u opskrbi, naročito u dijelu robe koju smo oduvijek smatrali udarnim u sezoni, neće biti. To naravno ne znači da neće trebati dosta dodatnog truda i napora da bi se osigurao normalni »protok« pojedine robe.

Situacija u pogledu opskrbe svježim mesom? Upravo bih na taj problem stavio težište vlastitih razmišljanja... Svje žeg mesa nema u dovoljnim količinama, izbor je više nego skučen, razloga je tome više, možda je onaj što se odnosi na destimulirajući nivo cijena u prodaji najizrazitiji, ali taj problem nije od jučer. Naročito je ozbiljna situacija u pogledu opskrbe junećim mesom koje u strukturi našeg prometa čini preko 70 posto. Mi smo, budući da je riječ o domicilnoj organizaciji kad je u pitanju opskrba mesom, poduzeli niz organiziranih mjera kako bismo sezonu dočekali kako-tako spremni. Mislim da ćemo u tom nastojanju i uspjeti, usprkos činjenici, da sa osnove dispariteta cijena gubimo po svakom prodanom kg junetine, recimo, i do 70 tisuća starih (normalno da očekujemo i razumijevanje DPZ u tom pogledu). Imamo dosta čvrste poslovne ugovore s renomiranim dobavljačima kao što su: »Bilogora« iz Bjelovara, »Agroeksport« iz Beograda, klaonica iz Bora, a upravo je u toku poslovni angažman s »Grudom« iz Zagreba zasnovan na udruživanju sredstava ,jednoj vrsti avansiranja u iznosu od 5 starih milijardi, čime će se, vjerujem, riješiti problem opskrbe junećim mesom... Ostale vrste mesa? Janjetine ima u dovoljnim količinama, teletine se nađe pokatkad, sve to pripremamo u vlastitoj klaonici, piletine s vlastite farme imamo u izobilju. Nema problema niti u pogledu smrznute ribe. Inače smo još u veljači opskrbili na še »Ugostiteljstvo« potrebnom količinom mesa za sezonu i to dijelom iz domaćih izvora, a dijelom iz uvoza iz Mađarske.

Južnog voća neće nedostajati, to je činjenica. Naranču i limun smo u cijelosti osigurali, a veće količine banana očekujemo upravo ovih dana, tvrde kolege iz »Vanjske trgovine«.

Opskrba konzumnim mlijekom i jogurtom ne bi trebala predstavljati problem, iako... I u ovom slučaju proizvođač nam se već obratio da interveniramo dijelom sredstava kako bi proizvodnja mogla teći bez zastoja.

Od industrijske robe zanimljive za sezonu, a koja bi eventualno mogla postati »usko grlo« u opskrbi, ističem problem deterdženta. Istina da mi imamo dosta bogat lager, zalihe, kako hoćete, određene količine pokušat ćemo dogovoriti i sada na Proljetnom velesajmu, ali je evidentno da su proizvođači već najavili moguću nestašicu, a sve s razloga što proizvodnju temelje na supstancama iz uvoza za koje su prijeko potrebne devize.

Ž. ŠARIĆ

»DELIKATES« OD 7 DO 24

Ove sezone, kao i proteklih uostalom, posve ćemo prilagoditi radno vrijeme naših poslovnih objekata potrebama gostiju na ovom području. Sve naše prodavaonice na priobalnom, posebno na otočkom području u udarnim mjesecima turističke sezone radit će non-stop. Dio prodavaonica u gradu prijeći će na rad nedjeljom, jedna do dvije prodavaonice će raditi čitav dan, a kao i proteklih godina, prodavaonica »Delikates« će raditi od 7 do 24 sata. Skladišta prehrambene robe, naročito ona koja posluju alkoholnim i bezalkoholnim pićima, voćem i povrćem, radit će također neprekidno od 7 do 20 sati.

ŠEST NOVIH FREE SHOPOVA

RO »Trgovina« ove će godine ući u sezonu, osim iz prošle godine lociranih u Skradinu i Šibeniku, sa čak 6 novih dutty free shopova, prodavaonica specijaliziranog tipa i namjene, i to na području Primošten a (3), Vodica (1), Pirovca (1) i »Solarisa« (1). Uz robu široke potrošnje stranog porijekla (pića, cigarete, parfumerijska roba), u prodaji će se naći i domaća roba ekskluzivnog tipa: zlato, kristal, pića i sl. Prodaja je namijenjena isključivo kupcima s deviznom zaradom.

Nova pekara na Ražinama

Izvršno je vijeće povjerilo Urbanističkom zavodu Šibenika izradu provedbenog urbanističkog plana pekare i distribucijskog centra na Ražinama. Do kraja ljeta trebao bi biti napravljen taj dokument, a realizirao bi se u tri etape. Najprije bi se izgradila pekara sa silosom i skladištem, pekara bi se potom širila, a zatim bi se prišlo izgradnji preradbeno-distribucijskog pogona. Teško je sada i predvidjeti koliko će to sve koštati »Šibenku«, ali neminovno je s postojeće lokacije u gradu seliti pekaru i graditi suvremeni proizvodno-preradbeno-distribucijski centar.

NOV RAZVO STRUJ

Centar za odgoj i usmjereno obrazovanje trenutno pohađa 3500 redovnih učenika, stupnjevito obrazovanje omladine 200 mladih, muzičko obrazovanje 350 učenika, te 600 polaznika obrazovanja uz rad. Radi se u dvije smjene u redovnom i stupnjevitom obrazovanju, dok se u trećoj smjeni (večernji sati) održava obrazovanje uz rad. Odgojno-obrazovni proces ostvaruje se u pet zgrada, na pet različitih lokacija u gradu, dok jedno odjeljenje (obrazovanje uz rad) djeluje u OŠ »Gušte Šprljan« u Vodicama. O teškoćama koje prate odgojno-obrazovni proces u Centru, kao i o aktivnostima koje se poduzimaju da se one uklone, razgovarali smo s **direktorom Centra Milanom Vučkom.**

Centar za odgoj i usmjereno obrazovanje trenutno pohađa 3500 učenika ● Odgojno-obrazovni proces održava se u pet zgrada na pet različitih lokacija u gradu ● Rezultati odgojno-obrazovnog rada na kraju prvog polugodišta najbolji su u zadnjih šest godina

RO »KOMUNALAC«

Nedovoljno sredstava z

Četiri OOUR-a (»Čistoća«, »Čempresi«, »Zelenilo« i »DDD«) Radne organizacije »Komunalac« pripremaju se, da što spremnije izvrše zadatke do početka turističke sezone i u sezoni, prvenstveno na planu čistoće grada i javnih (zelenih) površina. O tome smo razgovarali s direktorom »Komunalca«, Maksimom Lasanom.

NA NJA

Kako se živi, radi i planira u Srednjoškolskom centru

odgojno-obrazovnog rada u Centru, nedostatan i neadekvatan. I prehrana učenika ne zadovoljava, jer nije organizirana u svim zgradama, nego samo u zgradi bivše Gimnazije (500 učenika), pa nastojimo osigurati učeničku marendu za sve učenike (redovne). Inače, ima problema i kod učenika - putnika, jer prometne veze nisu prilagođene rasporedu nastave budući da mnogi dolaze prerano u grad, a u Centru nema određenog prostora, gdje bi se učenici mogli pripremati za nastavu ili se baviti drugim aktivnostima. Treba spomenuti i to, da je Centar uspostavio solidnu suradnju s udruženim radom općine (SOUR »Boris Kidrič«, TEF, SOUR »Šibenka«, Slobodna plovidba, »Vodičanka«, »Primošten«, »Školjić«, »Slanica«), jako ti neposredni odnosi još uvijek nisu takvi, da garantiraju željene rezultate.

Glavna preokupacija Centra je adekvatniji i veći radni prostor. U tu svrhu je i izglasan samodoprinos građana Šibenika, u čijem se programu nalazi dogradnja jedne zgrade (bivši MMSC). Cjelokupna (trenutna) investicija iznosi milijardu i 240 milijuna dinara, što će se realizirati sredstvima Saveza SIZ-ova usmjerenog obrazovanja SR Hrvatske (50 posto) i sredstvima samodoprinosa. Savez SIZ-ova već je osigurao svoju polovinu investicije, za ovu godinu i naredne dvije godine, a Predsjedništvo Općinske konferencije SSRNH Šibenik zaključilo je, da se za ovu godinu iz sredstava samodoprinosa osiguraju sredstva za osnivačko ulaganje (ekspropnijacija i projektna dokumentacija), o čemu će se upoznati sve društveno-političke strukture općine.

Osim toga, Savez SIZ-ova osigurao je dvije trećine potrebnih sredstava za planirane građevinske radove u zgradi bivše gimnazije, koji će se obaviti za ljetnih praznika. Inače, trenutno se adaptira prostor u zgradi gdje se ostvaruju programi glazbenog obrazovanja (bivša muzička škola), a radovi će biti završeni do početka rujna. Adaptacijom navedenog prostora mnogo će se postići na funkcionalnosti u ostvarivanju programa glazbenog obrazovanja.

LJ. JELOVČIĆ

DOBROVOLJNE RADNE AKCIJE

Ove su godine učenici Centra organizirali tri dobrovoljne lokalne radne akcije, tako da je za one omladince, koji su se istakli u radu, organizirano putovanje u Kumrovec (25. i 26. travnja) i Petrovu goru (50 omladinaca). Na republičkom natjecanju iz fizike u sklopu akcije »Pokreta nauke mladima«, učenik Centra Alen Škugor osvojio je treće mjesto. Na republičkoj smotri ugostiteljskih programa (GASTRO 87.), učenici Centra osvojili su 2 zlatne i 4 brončane medalje i postigli najbolje rezultate od dalmatinskih predstavnika.

Iz Općinskog udruženja umirovljenika

Malo zainteresiranih za uslugu

Od oko 9500 umirovljenika u šibenskoj općini svega 5000 uključeno je u podružnice i klubove Udruženja usprkos brojnim besplatnim uslugama

Općinsko udruženje umirovljenika Šibenik s ukupno 46 podružnica (12 gradskih i 34 seoske) djeluje već više od četiri desetljeća. U samom gradu, pak, formirano je po radnim organizacijama osam klubova starih radnika. Po jedan delegat svake podružnice i kluba delegira se u Konferenciju udruženja koja bira svoje predsjedništvo. Razgovaramo s Jovanom Tešićem, tajnikom organizacije.

— Udruženje okuplja svega 5.000 umirovljenika što je zaista malen broj kada ga usporedimo sa podatkom da na području naše općine živi oko 9.500 umirovljenika. Vjerojatno je tome uzrok nedovoljna informiranost, a možda i nezainteresiranost ljudi u mirovini. S druge strane, pak, svaki od naših članova dobiva razne vrste usluga koje se uglavnom podmiruju iz sredstava članarine.

● Za koje usluge vam se, obično, obraćaju umirovljenici?

— Naša služba i devet njenih komisija pomaže umirovljenicima u svim njihovim potrebama u administrativnom smislu. Pišemo im molbe, žalbe i druge podneske ovisno o njihovim potrebama. Da istaknem da su sve usluge besplatne. Ispomažemo im, uz to, oko molbi za stambene kredite i stanove koji se daju preko mirovinsko-invalidskog osiguranja. Našim članovima smo i na usluzi kod kolektivnog osiguranja tehničkih aparata u domaćinstvu po jeftinijim cijenama. Organiziramo razne oblike druženja, posjete i izlete...

● Vaši planovi, želje...

— Posebno bih istakao želju da nam se što više umirovljenika uključi u organizaciju. Na toj želji se temelje i svi planovi za daljnji rad.

M. JUKIĆ

u metu

APEL ZA ŠTEDNJU STAMBENOG DINARA

Da netko kojim slučajem primi na poklon od nekoga novi automobil i zatraži k tome od darodavca da mu održava »poklon«, ovaj bi ga, to je sigurno, poslao k vragu. Ili tako nešto.

Ne »insinuiram« ja ovime na Općinski SIZ u stambenoj oblasti, ali je činjenica da je dotični u svom programu rada za 1987. godinu stavio težište na jačanje stambenog fonda, apelirajući pri tome na organizacije udruženog rada, prave vlasnike stambenih zgrada i stanova, da posvete dužnu (i ne samo) pažnju njihovu održavanju. I još kažu SIZ-ovci u stambenoj oblasti da je sadašnji nivo stanarina koje im uplaćuju stanari za korištenje stanova (rekosmo već čijih) nezadovoljavajući, da će se optimalne stanarine moći utvrditi tek sistemom novog bodovanja (do okončanja spomenute radnje riječ je o akontaciji tek), alj da će i to biti »kap vode u moru«.

Nije mi namjera da polemiziram, nemam niti s kime, zapravo, ne sporim ni to da sam pomalo »stambeni« laik, alj pitam se (pitam se): ako stanarine rastu ubrzanim tempom i ako se taj rast već u ovj godini mjeri troznamenkastom brojkom (plan za ovu godinu — oko 33 milijarde st. dinara), otkud onda pojačani apeli na štednju stambenog dinara, angažiranje vlasnika stanova na održavanju i slično? Znači li to da će, ukoliko izostane odziv na upućene apele, broj »obješenih« i rasklimatanih škura, neožbukanih zgrada, rasklimanih stepeništa i krovova s »propusnom moći« također ubrzano rasti!?

I »krajnje« pitanje još: kbliko, kako (i jesu li uopće) »interventni« zakoni imali učinka u stručnoj službi SIZ-a u stambenoj oblasti!?

O.Ć.

Šarenilo cijena

Razgledate li izloge šibenskih prodavaonica iznenadit će vas razlika u cijenama za istu vrstu robe. Tako, npr., jednu suknju, sasvim lijepu i kvalitetnu, možete kupiti za svega 6.000 d, alj i za 30.000 d! Košulje se prodaju po cijeni od 10.000 do 50.000 d, a za nešto malo više od 40.000 dinara možete kupiti jaknu od jeansa ilj mantil. Često je vrlo mala razlika između cijene jedne košulje ili suknje i ženskog kostima.

Isto tako, cipele iz inozemstva koštaju 59.000, a slične cipele naše proizvodnje možete kupiti za 20.000 dinara. Malo tko će se odlučiti za kupovinu kožne jakne od 230.000, ilj kožne suknje od 93.000 dinara, alj zato, za samo 17.000 dinara možete kupiti laganu jaknu za proljeće u prodavaonici »Varteksa«.

Međutim, još uvijek možete kupiti neki komad odjeće relativno jeftino, pa zato ne žurite kod kupovine i pregledajte temeljito sve prodavaonice, jer razlika u cijeni često ne podrazumijeva — razliku u kvaliteti!

D. JURIĆ

Mini-portret

POSAO TREBA VOLJETI

Goranka Brajević, zanimanje cvjećar. Prodaje cvijeće u iznajmljenom prostoru, u radnji »Floramye«. Tim poslom bavi se šest godina i neobično ga voli, jer kako ističe, posao je najvažnije voljeti. Kada smo je zamolili za kraći razgovor, ljubazno je pristala, jako je posluživala nekoliko muštarija.

— Svoj posao mnogo volim — nekoliko je puta naglasila Goranka Brajević — a da budem iskrena, od njega se može pristojno živjeti, kada se podmire svi troškovi. Cvijeće nabavljam u privatnom i društvenom sektoru. Asortimanom sam u potpunosti zadovoljna. Radim aranžmane za pogrebe i vjenčanja. Prodajem gotovo sve vrste cvijeća. Prodaja ovisi o prigodi i platežnoj moći kupaca. Reklamacija nisam do sada imala, a cijene cvijeća u zimskom periodu su veće nego u proljeće, pa je konkurencija zimi mnogo izraženija.

Ne bojim se za budućnost ovog zanimanja, jer u Srednjoškolskom centru postoji poljoprivredno usmjerenje, smjer cvjećarstvo. Međutim, zabrinjava činjenica, da u gradu i okolici nema proizvođača cvijeća, pa cvijeće moram nabavljati izvan općine, a trake čak u inozemstvu. Nj radnog prostora nema dovoljno u gradu za naše zanimanje. Naime, meni ugovor (o iznajmljivanju radnje) traje do 1. svibnja ove godine, pa sam molbu za dodjelu novog prostora uputila Općinskom komitetu za privredu. Nadam se, da ću naići na razumijevanje (obećano) mj je, da će se to niješiti do kraja godine) i da ću i dalje raditi svoj posao.

LJ. JELOVČIĆ

G. Brajević

...emu sezone

...odine značajno poboljšali materijalnu ...i posebne napore u poboljšanju osob...ndarda zaposlenih. Posebice smo una...rada uvođenjem novih vozila i opće...ark. I ove smo godine planirali da...alne osnove rada i poboljšanje osob...ndarda zaposlenih, ali smo u tome ...dstva za zajedničku komunalnu pot...vne higijene, zelenih površina i grob...redložene cijene naših usluga nisu ...brano zaustaviti naš pozitivan trend ...e, vršimo kontinuiranu pripremu za ... u okviru mogućnosti, jer se potroš...a razinama pa nekih novih sadržaja ...planirali nabaviti jednu motornu čis...ih prometnih površina, ali je još u...r sredstava, a vlastita su nam ogra...enuti, da smo prošle godine razumi...pćine dobili novo vozilo za pranje ...cima.

...ove godine radi pružanja kvalitetnijih ...planirali mnoge organizacijske prom...ogradnju sistema raspodjele osobnih

Društvenim dogovorom o dohotku ...je) na nižim organizacijskim jedini...oboljšanju kvalifikacijske strukture, ...uranja stručnog kadra, u kojem tre...ani su u stalni radni odnos primili ...tim za neka mjesta nitko im se ne

LJ. JELOVČIĆ

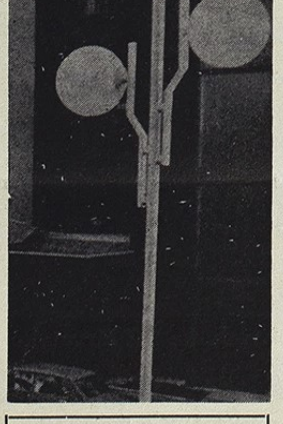

U »Komunalcu« planiraju ove sezone akciju uništenja insekata i komaraca avio-zamagljivanjem. Budući da je za to potrebno osigurati 50 milijuna dinara, pokrenuta je inicijativa u Turističkom savezu općine o mogućnosti osiguranja tih sredstava iz općinske turističke privrede. Međutim, sredstva su još uvijek neizvjesna, što dovodi u pitanje realizaciju planirane akcije.

IZMEĐU JUČER I SUTRA

Dosta je cirkusa!

NEMOJ slučajno izostati s vaterpolske utakmice »Solaris« — »Partizan«. Čujem da će biti cirkusa! Da će domaćin »istrčati« s drugim sastavom, te umjesto u mrežu gađati u strop, u tribine...!? Tako mi je govorio jedan splitski kolega, kada me telefonski nazvao prošlog ponedjeljka.

Ostao sam iznenađen, jer jednostavno ne mogu vjerovati da će jedan uzoran sportski kolektiv, kao što je »Šibenka-Solaris«, dopustiti sebi takvu sportsku lakrdiju. Ni »slučaj Bajić, »ni afera Roje«, ni »slučaj Herceg Novi« ne bi smjeli biti zalog za nesportske reakcije kluba, koji je uvijek bio svijetli primjer u jugoslavenskom vaterpolu.

»Solaris« nije prvak, zbog vlastitih slabosti, ali i radi »igara«, koje su nadmetanje u bazenima načinile neregularnim. Šibenčani, međutim, trebaju osuditi i dostojanstveno ignorirati one, koji su im na nesportski način stali na put, a ne im dati hrane za protunapade.

Uostalom, dosta je cirkusa na šibenskim borilištima! Iskreno rečeno, zaredale su neugodne scene u zadnje vrijeme i na Baldekinu i Šubićevcu. Sportskom Šibeniku ne služi na čast pretrčavanje parketa pred televizijskim kamerama za vrijeme utakmice »Elemes« — »Jedinstvo«, ni neizbježna zbrka sa semaforom na košarkaškim priredbama, a ni završetak nogometne utakmice »Šibenik« — »Rudar«.

Sa cirkusom valja zaista (na vrijeme) završiti!

x x x

VALJA prestati i s praksom da se privatni problemi u košarci izdignu na razinu gradskih. Okanimo se zavirivanja u tuđi tanjur ili krevet, pa makar to bio i netko, čiji nas problemi i uspjesi »vruće« zanimaju!

Zar za šibenske sportske radnike posebno košarkaše, ne vrijede pouke iz prošlosti? Zar povijest ne govori da se privatni problemi puno lakše saniraju nego klupski. Ili, zar ne bi klub trebao uvijek biti iznad interesa pojedin(a)ca!?

x x x

DA NIJE riječ o nikakvim privatnim interesima uvjerava me Velibor Baošić, tajnik Plivačkog kluba »Šibenik«, objašnjavajući mi smjenu trenera u klubu.

— Ocijenili smo da je Mario Belamarić zaslužan i dobar trener, ali da, radnim obvezama, ne može trenutno odgovoriti zahtjevima kluba u pogledu najkvalitetnije skupine plivača. Da jednostavno nema vremena da bi s njima radio na način, koji bi bio u skladu s našim ambicijama — objasnit će Baošić.

Belamarićev zamjenik u radu sa Zoranom Restovićem, Bušcem i ostalim mladim nadarenim plivačima bit će Marijan Tepić, mladi profesor tjelesnog odgoja, čija je specijalnost upravo plivanje.

— Htjeli smo dati injekciju u radu našim najboljim plivačima. Možda će im novi čovjek pomoći da preskoče stepenice na putu k jugoslavenskom vrhu — dat će dodatno objašnjenje Baošić.

Vodstvo PK »Šibenik« je, ako je vjerovati Baošiću, povuklo, revolucionaran i odgovoran potez u želji za napretkom. Ili, trenera, koji je omiljen i kod plivača i njihovih roditelja, te uz predsjednika Zorana Restovića najzaslužniji za pozitivan preokret šibenskog plivanja, zamijenili su drugim, anonimnim, ambicioznim, ali školovanim.

Ako se potez pokaže korisnim, vjerojatno je da će biti zadovoljan i sam Belamarić. No, ostat će gorak okus zbog sputavanja da nastavi uspješno započeti put. Okus, koji bi, ipak, trebala ublažiti istina, na koju se zaklinju i predsjednik Zoran Restović i tajnik Velibor Baošić: Mariju Belamariću su, i poslije nesporazuma, otvorena vrata kluba. Da radi s mlađima. Da krene još jednom ispočetka.

IVO MIKULIČIN

LIGAŠKI SEMAFOR

PRVA SAVEZNA VATERPOLSKA LIGA
POŠK — SOLARIS 11 : 9

SPLIT — Plivalište »Dr. Ratko Vilićić«. Gledalaca 500. Suci: Kovač (Senta) i Vuković Herceg Novi).

ŠIBENKA-SOLARIS: Akrap, Lončar 1, Ljuba, Rončević, Bilalović, Erceg, Supe 1, Santini 1, Radovčić, Bukić 3, Severdija 3, Ticak i Bašić.

TABLICA

Partizan	21	17	4	0	222:132	38
Solaris	21	15	1	5	212:169	31
POŠK	21	11	4	6	179:170	26
Kotor	21	10	4	7	222:193	24
Mornar	21	9	6	6	189:163	24
Jug	21	9	6	6	178:152	24
Mladost	21	8	5	8	199:198	21
Jadran (S)	21	7	5	9	164:172	19
Jadran (HN)	21	5	4	12	148:198	14
Bečej	21	5	3	13	179:209	13
Primorje	21	5	2	14	169:219	12
C. zvezda	21	3	0	18	161:238	6

U 22. kolu, 25. IV. igraju: Jadran (HN) — Mladost, Crvena zvezda — POŠK, Solaris — Partizan, Kotor — Jug, Bečej — Jadran (S), Mornar — Primorje.

DRUGA SAVEZNA NOGOMETNA LIGA — SKUPINA ZAPAD
ŠIBENIK — RUDAR 1 : 2 (0:1)

ŠIBENIK — Stadion »Rade Končar«. Gledalaca 1.500. Sudac: Milenković iz Beograda. Strijelci Maretić u 84. minuti za Šibenik.

ŠIBENIK: Jovičić, Pauk, Petković, Čapin, Šugar, Memić, Čukrov (Ninić), Marenci, Maretić, Petravić, Sorgić (Jovičić).

TABLICA

Vojvodina	22	15	7	2	44:15	37
Novi Sad	24	13	7	4	29:13	33
Kikinda	24	11	7	6	29:18	29
Leotar	24	13	3	8	38:28	29
Proleter	24	9	9	6	25:19	27
Mladost	24	10	4	10	32:26	24
Borac	24	11	2	11	29:30	24
Iskra	24	10	4	10	25:28	24
Rudar	24	10	4	10	21:30	24
Šibenik	24	10	3	11	40:33	23
Jedinstvo	24	10	3	11	29:30	23
GOŠK-Jug	24	8	7	9	27:29	23
Famos	24	6	9	9	21:26	21
Dinamo	24	8	5	11	27:33	21
Vrbas	24	6	8	10	31:37	20
Maribor	24	7	6	11	27:39	20
Split	24	5	5	14	26:41	15
Sloga	24	5	5	14	10:35	15

Raspored 25. kola (igra se 26. travnja): Kikinda — Proleter, Maribor — Šibenik, Rudar — Leotar, Novi Sad — Famos, Split — Dinamo, Vrbas — Vojvodina, Borac — Jedinstvo, Iskra — Sloga, Mladost — GOŠK-Jug.

Pripremio: R. TRAVICA

NA KRAJU KOŠARKAŠKE SEZONE

DJEVOJKE USREĆILE BALDEKIN

Ovosezonska šibenska košarkaška žetva nije loša. Prvenstveno, zbog rezultata igračica »Elemesa«, koje su Kupom Jugoslavije podarile Baldekinu toliko željenj trofej, te ublažile rezignaciju, zbog prosječnih rezultata košarkaša »Šibenke«. Boljem dojmu pridonijele su svakako i kadetkinje »Elemesa« titulom prvaka Hrvatske, te mladi igrači »Osvit-Poliplasta«, koji su slavili naslov omladinskih prvaka Dalmacije.

Pad u prosječnost

Konačan pad u jugoslavenski prosjek umjesto toliko željenog koraka prema vrhu doživjeli su igrači »Šibenke« u sezoni, koju smo svi nestrpljivo čekali. Činilo se da će iskusni strateg Dušan Ivković s domaćim kadrom i zvučnim pojačanjima uspješno obilježiti trogodišnji rad na Baldekinu. A razočaranja je bilo isuviše. Od ispadanja u Kupu Jugoslavije do šest »nula« u četvrt-finalnoj skupini Kračeva kupa. Od prosječnih prvoligaških rezultata do sive, neprivlačne igre, koja je iz kola u kolo prorjeđivala tribine u dvorani »Ivo Lola Ribar«. Kada se tome dodaju i neugodne afere, koje su pratile ovosezonski hod »Šibenke«, logična je želja da se sve skupa brzo zaboravi i krene, novim naznačenim stazama.

— Složio sam se s idejama klupskog vodstva da se dâ ispisnica dijelu »stranaca«, zbog čvršće orijentacije na domaći kadar. Ima zaista nadarenih igrača na Baldekinu. Planove nam je poremetio jedino mogući odlazak Nebojše Zorkića. To bismo teško nadoknadili bez angažmana drugog igrača sa strane — smatra Boro Đaković, novi trener »Šibenke«.

Osim trenera Ivkovića, Baldekin (sigurno) napuštaju Dabić, Mišunov, Matić, Raca i Livljanić. Dakle, solidna petorka, a osim Zorkića neizvjesnost potencira i vjerojatna odluka Konferencije KSJ da prije pristupanja roka, u skladu s aktualnim ustavnim tumačenjima, svi (prvoligaški) igrači budu slobodni!

Evropski korak

Evropski korak načinile su igračice »Elemesa« u sezoni, koju su dočekali sa sramežljivom željom da budu među prva četiri sastava. Osvojeni Kup Jugoslavije i drugo mjesto na prvoligaškoj ljestvici podaci su za šibenske sportske anale. Klupskom vodstvu i stručnom štabu, stoga, kapa dolje! I ,svim igračicama, koje, naravno, nisu imale podjednak udio u slatkim uspjesima.

Danira Nakić je potvrdila svoj izvanserijski talent, te se nametnula kao prva igračica kluba. Drugi »osigurač« Šibenik je Marija Lončar, čije je iskustvo bilo presudno u najvažnijim bitkama. Zašto Kornelija Kvesić nije ponavljala sjajna izdanja iz Siska i u drugim utakmicama? To je složeno pitanje, što ne zadire samo u analizu te igračice, već i druge, prvenstveno taktičke sfere. Očigledna je bila i silazna putanja u formi Maja Rak, koja je sezonu počela kao najsjajnije »Elemesovo« pojačanje. Jednaka ocjena vrijedi i za Draganu Zorkić, koju je dobrano mučila stara ozljeda koljena. Ne možemo se oteti dojmu da je više mogao dati i trio rutinerki (Skugor, Gulin, Milković). Ili, da su koju šansu više zaslužili mlađe Antić i Baranović. Na parketu nije puno viđena ni Živana Grubišić.

O mlađima, kadetkinjama Amanović će iskreno: — One su još košarkaške početnice. S njima valja puno raditi da bi dogodine mogle koristiti prvom sastavu.

A obaveze prvog sastava su naglo porasle. Jer, uz košarkaše će i šibenske košarkašice u Evropu. U Kup Lilian Ronchetti!

Obnovljeni »Osvit«

Veliki korak u prošloj sezoni načinio je i kolektiv »Osvit-Poliplasta«, službene filijale »Šibenke«. Ne samo zbog naslova omladinskih prvaka Dalmacije, već i radikalne izmjene igračkog kadra. Braću Klanas, Klisovića, Bašelovića i ostale zamijenili su mlađi. Kao plod rada s kadetima, alj i napora trenera Tonća Slipčevića da nađe i nadarene igrače u drugim sredinama.

— Badžim ,Kapov i Spoljanić su zaista nadareni. Već se uklapaju u prvu momčad. To je već dovoljan dokaz da se Slipčevićev ovosezonski trud isplatio — uvjeren je Joško Šupe, tajnik »Šibenke«.

I. M.

SPORTSKI VIKEND

Subota, 25. travnja 1987.
VATERPOLO: zimski bazen hotela »Ivan«: 18.00 sati: Šibenka-Solaris — Partizan

Nedjelja, 26. travnja 1987.
RUKOMET: sportska dvorana »Ivo Lola Ribar«: 10.00 sati: Galeb — Dalmatinka

Na 14. susretu PTT radnika SR Hrvatske u Šibeniku

PONIŠTENA NAJATRAKTIVNIJA DISCIPLINA

Na 14. susretu radnika SRH u proizvodnim i sportskim natjecanjima sudjelovalo je dvanaest radnih organizacija iz Republike. Šibenski su poštari zadovoljni sveukupnim učinkom. Ekipno su šesti, Rijeka je prva, dok su u kuglanju i kvizu prvi. Međutim, treba napomenuti da je najatraktivnija disciplina poštara, brzo hodanje, poništena. Razlog je jednostavan i nimalo sportski — više se trčalo nego hodalo. Dvojica sudaca nisu mogli odjednom pratiti oko sedamedeset natjecatelja, pa je neminovno da će se ubuduće morati pristupiti drukčijem obliku natjecanja brzohodača. Uz kratkotrajno vrcanje iskri u malom nogometu i neozbiljnost Dubrovčana u natjecanju kabelmontera, organizator 14. susreta RO PTT prometa Šibenik ističe prije svega ljubaznost, gostoljubljivost, srdačnost i uslužnost osoblja »Solarisova« hotela »Andrija«.

Na slici: poštari brzohodači — kad smo već diskvalificirani barem da se zajednički uslikamo.

MALI OGLASNIK

TELEFON: 25-822

PRODAJEM I UGRAĐUJEM sve vrste roleta spuštenih aluminijskih plafona, harmonika vrata i vertikalnih žaluzina. Zdravko Pokrajac Žagrović 2, Knin, telefon 61-958.
(2934)

MLADI BRAČNI PAR traži jednosoban stan. Nazvati na telefon 29-324.
(2938)

PRODAJEM zemljište u Bilicama, Novo Selo i prema Stublju. Struja i voda u blizini. Gradnja dozvoljenja. Telefon 32-626.
(2949)

PRODAJEM original nove francuske nareznice za vodovodne cijevi. Ponude pod broj 2950.

TRAŽIM ženu srednjih godina radi brige o starijem pokretnom čovjeku. Javiti se na telefon 22-395 i 26-355 poslije 15 sati.
(2951)

PRODAJEM stan 64 četvorna metra u strogom centru grada. Javiti se na telefon 71-161 do 13 sati.
(2952)

PRODAJEM novi dvoredni stroj za pletenje i vezenje. Najnoviji tip »Toyota«, 1986. godine. Adresa: Bratstva i jedinstva 55, od 16 do 20 sati.
(2953)

IZGUBLJEN novčanik s većom svotom novca i osobnom kartom na ime Jere Parat. Molj se pošteni nalaznik da vrati osobnu kartu a novac zadrži.
(2954)

KUPUJEM 25 kubika dobre zemlje. Ponude pod broj 2955.

PRILIKA! Prepisujem maturalne radnje. Za grupe jeftinije. Ponude pod broj 2956.

PRODAJEM japanske stereo slušalice. Telefon 29-195.
(2957)

KROZ Šibenik

Kinematografi

ŠIBENIK: američki film »Kobra« (do 26. IV.)
američki film »Karate Kid« (od 27. do 29. IV.)
američki film »Karate Kid II« (od 30. IV. do 6. V.)
TESLA: njemački film »Divlje noći gospođe O« (do 26. IV.)
američki film »Ne ubij, osim...« (od 29. do 30. IV.)
engleski film »Planet Ordesa« (od 1. do 3. V.)
20. APRILA: američki film »Plavi grom« (od 25. do 27. IV.)
američki film »Youngblood« (od 28. do 30. IV.)
talijanski film »Par-nepar« (od 1. do 3. V.)

Dežurna ljekarna

CENTRALA, Ulica B. Kidriča bb (do 1. V.)

Iz matičnog ureda

Rođeni

Dobili kćerku: Nikola i Grozdana Đekić, Jakov i Seulka Bogdanović, Ante i Mirjana Jajac, Željko i Marija Konjevoda, Slavka Perak, Darko i Stana Filipi (blizanke), Željko i Mirjana Somer, Radoslav i Jasna Šimić, Nikica i Jagoda Grubišić, Joco i Roza Ivanov.

Dobili sina: Divko i Ana Alić, Slobodan Ćoso i Neda Santini, Miro i Kosa Dubravica, Darko i Vesna Šarić, Zlatko i Olga Sokolar, Ivo i Jasminka Živković.

Vjenčani

Senka Luša i Blaženko Baranović, Anđelka Matošin i Vedran Štrkalj, Branka Rac i Goran Relja, Ondina Batur i Tomislav Bogdan, Gordana Šaša i Mirko Skočić, Fadila Baratović i Boris Kranjčec, Ljilja Mučić i Milorad Ergić, Suzana Petrina i Damir Banovac, Dijana Knežić i Dragan Lacmanović, Zojdana Relja i Goran Kokić, Radojka Rupić i Mile Erceg, Zorka Vukšić i Živko Klisović.

Umrli

Franjo Troha (38), Milka Jakelić (65), Pavao Mašić (46), Ivan Skelin (51), Simo Računica (79), Miroslav Gracin (67), Ika Gulin (66), Ante Karabatić (61), Milan Ćakić (53), Kate Pašara (84), Antula Vlahov (91), Ive Krnić (59).

DALI KRV

U Službi za transfuziju Medicinskog centra u Šibeniku dobrovoljno su dali krv: Zoran Čubrić (TEF), Ognjen Šižgorić (»Slobodna plovidba«), Željko Bagarić (TLM), Zlatko Benko (ATP), Neven Tomasović (Vodice), Branko Škornja (MTRZ), Vladimir Kendel (Klub DDK Crvenog križa), Nikola Pamučar, Miro Grubišić, Ivan Grubišić, Mladen Mikulandra, Paško Nižić, Branko Pamuković, Ivica Ženić, Ratko Despot i Branko Ceronja (Šibenik).

Kretanje brodova »Slobodne plovidbe«

JABLANICA — u Konstanci, ŽIRJE — u Novorosisku, BIHAĆ — u La Spezziji, ŠUBIĆEVAC — na putu za Jokohamu, DINARA — u Vismaru, KNIN — u Rio Grande del Sul, BARANJA — na putu za Kazablanku, KORNAT — u Chimboteu, VODICE — u Charlestonu, MURTER — u Mombasi, PRIMOSTEN — na putu za Iskenderum, DRNIŠ — u Antverpu, KRAPANJ — u Šćećinu, PRVIĆ — na putu za Emden, ROGOZNICA — na putu za Ravenu, BILICE — na putu za Rotterdam, SKRADIN — u Hullu, BORUSIJA — u Surabayi, JURAJ DALMATINAC — na putu za La Guairu, SIMO MATAVULJ — U Busanu, KRKA — na putu za Jadran, PROMINA — u Mombasi.

KRIŽALJKA

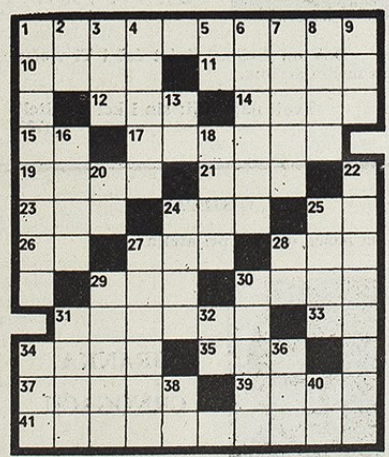

VODORAVNO: 1. Brodovi s dva trupa, dvotrupci, 10. Malajsko bjesnilo,, 11. Prenoćište, konačište, 12. Prokop, šanac, 14. Djed (prov.), 15. Jedan jadranski otok, 17. Turističko mjesto u šibenskoj općini, 19. Prošle godine, 21. Muško ime od milja (Aleksandar), 23. Naša industrija nafte, 24. Omladinska radna akcija (krat.), 25. Staroegipatski bog sunca (Amon), 26. Kem. znak za kalcij, 27. Stara mjera za težinu, 28. Pobjednički potez u šahu, 29. I jedan i drugi, 30. Područja, 31. Pitoma, podatna, 33. Kem. znak za aluminij, 34. Industrijski grad u SR Sloveniji, 35. Pjesma uzvišena sadržaja, pohvalnica, 37. Pok. egipatski predsjednik, Anvar El, 39. Najjača karta, 41. Povisivati glas, jasno naglašavajući svaku riječ (u poeziji).

OKOMITO: 1. Vrsta ljekovite biljke, 2. Kem. znak za americij, 3. Staja, obor, 4. Stare mjere za tekućine, 5. Vrsta peršina, 6. Srodnica, 7. Žensko ime, 8. Ufanja, nadanja, 9. Turističko mjesto nedaleko od Opatije, 13. Domaće govedo, 16. Žensko ime, 18. Ime glumice Čalenić, 20. Kem. znak za natrij, 22. Pratilac, trabant (množ.), 24. Koji je velikih očiju, 25. Ozljeda, 27. Otok u šibenskom arhipelagu (Otok mladosti), 28. Automobilska oznaka za Mostar, 29. Vrsta kvalitetne morske ribe, 30. Grad na Jadranu, 31. Dio tijela u hobotnice, 32. Automobilska oznaka za Kotor, 34. Košarkaški savez Srbije (krat.), 36. Riječni otok, 38. Turističko društvo (kratica), 40. Prvi slog solmizacije, koji se pjevao umjesto današnjeg do.

J. J.

RJEŠENJE KRIŽALJKE IZ PROŠLOG BROJA:

VODORAVNO: Molat, raga, umor, lopov, rad, Jezera, traka, Alan, ea, iza, ani, r, k, imati, Rajna, i, z, kap, Ana, ul, Rora, Elida, unikat, pir, Tijat, raci, oker, Kakan.

Kinematografija

»MISIJA«

(Kino »ŠIBENIK« pretpremijera u subotu, 25. travnja, s početkom u 22.30 sati)
PROIZVODNJA: Velika Britanija
REŽIJA: Roland Joffe
GLAVNE ULOGE: Robert de Niro, Jeremy Irons, Ray McAnally
ŽANR: akciona drama

U srcu Južne Amerike, sredinom 18. stoljeća, dolazi do konflikta između predstavnika jezuitskog reda, angažiranog na osnivanju »božje države« među indijanskim plemenima Paragvaja kojima je prijetilo istrebljenje, i gramzivih lokalnih političara. U borbu je utkana i sudbina Mendoza, koji se tokom vremena preobraća u žestokog protivnika sistema izrabljivanja. Refleksi zakulisnih političkih intriga u Evropi pretvaraju se na ovom području u žestoki i krvavi obračun, koji prelazi obilježja lokalnog povijesnog incidenta. Napori da se misija sačuva završavaju se krvavim pokoljem.

»ZLATNA PALMA« Kan 1986.
»FEST 87«.

ATLAS Jugoslavenska putnička agencija Dubrovnik
FILIJALA ŠIBENIK

TOLMIN - VILACH - TARVISIO

Polazak iz Šibenika autobusom. 30 travnja, četvrtak, u 8.00 sati s Poljane maršala Tita.

30. 4. četvrtak
Putem prema Sloveniji, zaustavljanje prema potrebi radi domora. Dolazak u TOLMIN predvečer. Smještaj u hotelu »KRN«, B kategorije — večera, zabava sa plesom, noćenje.

1. 5. petak
Doručak, poslije doručka izlet u LIPICU. Posjet čuvenoj kobilarnici (kolijevka svih »lipicanera« na svijetu). Povratak u Tolmin na ručak. Nakon ručka odlazak do rodne kuće pisca Simona Gregorčiča.

2. 5. subota
Poslije doručka, u 7.00 sati, odlazak na cjelodnevni izlet u VILACH i TARVISIO (Austrija, Italija).
Povratak u Tolmin na večeru.

3. 5. nedjelja
Poslije doručka napuštanje hotela. Vožnja do Opatije. Ručak u Opatiji, u restaurantu »PUŽEV BREG«. Poslije ručka, oko 14.00 sati, nastavak vožnje prema Šibeniku, gdje se stiže oko 22.00 sata.

CIJENA ARANŽMANA, PO OSOBI, 42.500 dinara.

Cijena uključuje:
— prijevoz »Atlasovim« autobusom,
— dva puna i jedan polupansion u Tolminu,
— izlet u Lipicu s ulaznicom i razgledavanjem,
— izlet u Vilach i Tarvisio,
— ekstra ručak u Opatiji.

Ugodno vam putovanje — »ATLAS« Šibenik

ŠTEDITE
KOD JADRANSKE BANKE
JADRANSKA BANKA ŠIBENIK

robna kuća šibenka

KAKO OPREMITI INTERIJER STANA

Odgovor potražite na I. katu Robne kuće »Šibenka«, odjel »Zavjese, tapete, tepisi«

»IDEJA« Kamnik, tvornica opreme za unutrašnju dekoraciju stana izlaže:

- tkanine za namještaj
- nabrane, podizne i panelne zavjese
- zavjese za kupaonice
- vertikalne žaluzine
- prekrivači i jastuci u živopisnim bojama
- tepisi, stolnjaci i ubrusi
- svjetiljke

s Robnom kućom »Šibenka« i »Idejom« iz Kamnika lakše do ideje za uređenje vašeg interijera.

robna kuća šibenka

ROBNA KUCA »ŠIBENKA«

Iz ponude odjela »Kožna galanterija« na II katu izdvajamo: kofere »SAMSONIT« i kofere za žensku kozmetiku »MONA LIZA«.

Koferi »Samsonit«

- pojedinačni ili u garniturama od tri, odnosno četiri komada.
- svjetska kvaliteta — povoljne cijene
- uvoz iz INDIJE

Koferi za žensku kozmetiku »Mona Liza«

- ekskluzivni
- praktični
- vrijedan i trajan poklon

RO »JOSIP KRAŠ« — ZAGREB
OOUR »HOTELI ADRIATIC«
PRIMOŠTEN

Primošten, 22. 4. 1987. god.

Na temelju Zakona o poslovnim zgradama i prostorijama i Odluke Radničkog savjeta od 17. 4. 1987. godine, Osnovna organizacija udruženog rada »Hoteli Adriatic« Primošten, objavljuje

NATJEČAJ

o davanju u zakup frizerskog salona koji je u sklopu hotela »Marina lučica« u Primoštenu

— frizerski salon koji je predmet ovog natječaja može se pogledati u toku radnog vremena,

— zainteresirane pravne i fizičke osobe svoje pismene ponude mogu slati na adresu: RO »Josip Kraš« — Zagreb, OOUR »Hoteli Adriatic« Primošten, 59202 Primošten

— rok za slanje ponuda je deset dana nakon objave natječaja u »Šibenskom listu«,

— nadmetanje će se održati osmi dan nakon objave u 10 sati u poslovnom krugu OOUR-a na navedenoj adresi,

— predmetni frizerski salon može se koristiti samo za obavljanje frizerskih usluga.

— sve informacije mogu se dobiti na telefon 70-008.

Ispunjeni velikom boli javljamo tužnu vijest da nas je 16. travnja 1987. iznenada napustila naša premila i plemenita supruga, majka i baka

VINKA SEKSO
rođ. Krnić
učiteljica u mirovini

Sahrana mile nam pokojnice obavljena je u obiteljskoj grobnici na Novom gradskom groblju u Šibeniku, 17. travnja 1987.

Za njom vječno tuguju: suprug Josip, kći Katica, sinovi Ante i Ivo, unuci Hrvoje i Željko te obitelji Krnić i Budanko.

Zauvijek ćeš živjeti u našim srcima. Počivala u miru Božjem!

(725)

IN MEMORIAM

Prošla je još jedna, treća tužna godina od prerane smrti naše najdraže

MARIJE KLARIĆ
rođ. Kovak
25. IV. 1984.
25. IV. 1987.

Govore da vrijeme liječi sve rane, ali ne liječi našu tugu i bol za našom dragom pokojnicom. Živjela si s nama i živjet ćeš u našim mislima zauvijek.

Obavještavamo rodbinu, prijatelje i znance da smo posmrtne ostatke naše drage pokojnice prenijeli u obiteljsku grobnicu na gradskom groblju Kvanj.

Ožalošćene obitelji Klarić i Kovak
(718)

TUŽNO SJEĆANJE

na našu voljenu majku

ANU ANTUNAC
ud. Roka
rođ. Brkić
25. IV. 1981.
25. IV. 1987.

Dok mi živimo, živjet ćeš i Ti vječno u našim srcima.

Tvoji najmiliji: sin i kći s obitelji
(722)

U SJEĆANJE

na našeg dobrog prijatelja

BRANKA CRNOGAĆU

Uspomenu na tvoj lik zadržat ćemo uvijek u našem sjećanju.

Prijatelji: Marijana i Ivica Papak
(724)

ZAHVALA

Dana 23. IV. 1987. navršilo se mjesec dana tuge i boli da nas je napustila naša draga i voljena majka

NEDJELJKA JAREB
ud. Anđela
rođ. Paškov

Draga majko, živjela si tiho i skromno pružajući nam ljubav i toplinu doma. Vjerovali smo i nadali se, da će tvoj optimizam i volja za životom biti jači od bolesti koja te iznenada otrgla od nas. Otišla si bez pozdrava i bez riječi. Bol i tuga ne napušta naša srca, draga naša majko, a sjećanje na tvoju ljubav i dobrotu nikada neće izblijediti. Hvala ti za sve što si učinila za nas. Živjet ćeš vječno u našim srcima. Dirnuti pažnjom u našim teškim trenucima, a u nemogućnosti da svima pojedinačno zahvalimo, ovim putem najtoplije zahvaljujemo cijeloj rodbini, prijateljima i znancima, koji su nam pismeno ili usmeno izrazili sućut i svima onima koji su prisustvovali posljednjem ispraćaju drage naše majke te njezin grob okitili vijencima i cvijećem i uveličali dostojanstven posljednji ispraćaj.

Posebnu zahvalnost dugujemo osoblju Intenzivne njege Medicinskog centra Šibenik, RO MTRZ »Velimir Škorpik«, RO »Čempresi« i Medicinskom centru Šibenik, koji su bili uz nas u našim teškim trenucima.

Još jednom velika hvala.

Tvoja djeca
(719)

ZAHVALA

Dana 25. IV. 1987. navršava se tužnih mjesec dana od smrti našeg dragog i nezaboravnog supruga, oca, brata i djeda

ANTE IVIĆA pok. Jakova

Ovim putem izražavamo našu duboku zahvalnost rodbini, prijateljima, susjedima i znancima, koji su nam usmenim ili pismenim putem izrazili sućut te dragog nam pokojnika ispratili na vječni počinak.

Posebna i velika ljudska hvala osoblju Službe za infektivne bolesti Medicinskog centra Šibenik, na uloženom trudu i brizi oko dragog nam pokojnika.

Ožalošćeni: supruga, djeca s obiteljima, sestre i ostala rodbina
(723)

U SJEĆANJE

Dana 22. IV. 1987. navršavaju se četiri tužne godine od smrti našeg jedinog sina

BRANKA CRNOGAĆU
22. IV. 1983. — 22. IV. 1987.

Prerana i okrutna smrt odnijela je tvoj mladi život iz naše obitelji. Otišao si stazama kojima se nitko ne vraća, ali smrt ne znači i kraj ljubavi prema tebi, jer voljeni ne umiru dok žive oni koji su ga voljeli.

Za tvoju veliku ljubav, dobrotu i plemenitost prema nama velika ti hvala.

Tvoji najmiliji: otac i majka
(720)

Kada će (i kako) biti dovršena osnovna škola u Primoštenu

SKUPLJE PREKINUTI NEGO NASTAVITI

Prema obavezama SIZ odgoja i osnovnog obrazovanja trebao je za ovu školu na ime otplate dugova i kredita izdvojiti ukupno 90 milijuna dinara. Sredstva koja sada nedostaju za dovršenje škole valjala bi se, dakle, namiriti iz tog izvora, ali kako je SIZ u potpunoj besparici na Primoštencima je da nekako osiguraju i ta sredstva. Hoće li uspjeti?

Primoštenski osnovci još uvijek pohađaju nastavu u staroj školi, točnije u dvije stare zgrade u kojima su inspektori zabranili rad još 1982. godine! Nova škola planirana za useljenje ove godine (prvo za rujan, pa za Dan Republike, pa za drugo polugodište) dobrim je dijelom gotova (»95 posto« — kaže direktor Milivoj Kresović) kao i prateća sportska dvorana.

Tehnički prijem prema najsvježijim podacima trebao bi uslijediti u svibnju, a primopredaja 1. lipnja tako da Primoštenci predlažu svečano otvaranje objekta za 27. srpnja, kada bi oni mogli biti i domaćini središnje općinske proslave Dana ustanka.

No, hoće li se zaista to i ostvariti opet je pitanje. Primoštencima ovog trenutka nedostaje oko 6 milijuna dinara za vraćanje duga MZ te jednim dijelom podmirenja troškova izvođaču. Naime, cjelokupni investicijski program iznosio je 465 milijuna dinara, a građevinski i obrtnički radovi ugovoreni su sa izvođačem na 245 milijuna i 632 tisuće dinara bez klizne skale po sistemu »ključ u ruke«.

U ovaj investicijski program nije ušlo uređenje okoliša, sportskih terena, ograde, priključaka na struju i vodu kao ni nabava učila i sportske opreme. Dakle, samo ono najnužnije za početak funkcioniranja objekta. Sredstva su bila osigurana samodoprinosima (traju već petnaestak godina), dobrovoljnim radom mještana, prodajom starih školskih zgrada, nešto iz vlastitih izvora (8,631.965 dinara), te doprinosom mjesnog SIZ-a za komunalnu djelatnost, turističke privrede kao i Općinskog SIZ-a za odgoj i osnovno obrazovanje. Ovaj posljednji do sada je za izgradnju škole u Primoštenu izdvojio 37 milijuna dinara od čega na zaostatke iz prošlog petogodišta otpada 15 milijuna.

Prema obavezama SIZ je odgoja i osnovnog obrazovanja za ovu školu na ime otplata dugova i kredita imao ukupno izdvojiti 90 milijuna dinara. Sredstva koja sada trenutno nedostaju trebala su se podmiriti iz tih izvora, ali kako je SIZ u potpunoj besparici na Primoštencima je opet da osiguraju i ta sredstva. Hoće li im uspjeti? Do sada su inicirali niz sastanaka i dogovora, sa svojim su problemima upoznali širu društvenu zajednicu pa i općinsko rukovodstvo. Ako se sada ta sredstva ne osiguraju objekt će ostati nedovršen i vjerojatno bi za nastavak radova trebalo osigurati mnogostruko više (kažu deset puta). Da i ne govorimo o uvjetima u staroj školi koja ne da je kao opasna i neuvjetna (po inspekcijskim nalazima 1982. god.) napuštena nego su u nju dovedeni i učenici iz područnih škola koje su u međuvremenu zatvorene!

Ovome nije potreban poseban komentar. Novaca nemamo i nećemo ih imati više ni u doglednoj perspektivi, ali ponegdje štednja donese više štete nego koristi.

J. PETRINA

Novi izdavački uspjeh Muzeja grada Šibenika

„Šibenski diplomatarij"

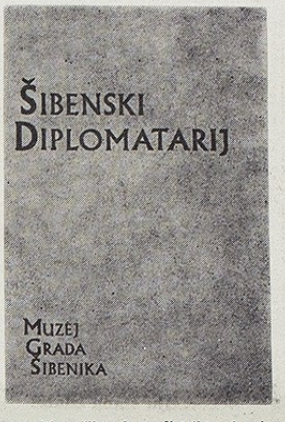

U svojoj izdavačkoj djelatnosti Muzej grada Šibenika postigao je još jedan uspjeh. Iz tiska je izašao prvi svezak dugoročnog izdavačkog projekta POVIJESNI SPOMENICI ŠIBENIKA I NJEGOVA KOTARA. Radi se o ediciji u kojoj će se objavljivati arhivska građa o prošlosti Šibenika i njegova područja. Ta je zaista veoma opsežna i čuva se najvećim dijelom u Historijskom arhivu Zadra i Sabirnom arhivskom centru u Šibeniku. Prvi svezak edicije sadrži takozvani ŠIBENSKI DIPLOMATARIJ. To je jedan zbornik srednjovjekovnih isprava (kraljevskih privilegija, papskih bula, dukala i ostalih isprava) iz XII. — XV. stoljeća, koje se odnose na Šibenik. Nalazio se u Austrijskoj nacionalnoj biblioteci, koja ga je 1977. god. predala Arhivu Hrvatske u Zagrebu. Publiciranjem Diplomatarija širi krug stručnjaka historiografa dobio je najvažniji izvor za proučavanje i znanstvenu obradu prošlosti Šibenika i njegova kotara u najranijem razdoblju njegove povijesti. Stošezdeset i šest isprava, koliko ih sadrži Diplomatarij prvorazredno je vrelo iz kojega crpimo saznanja o odnosima Šibenika s centralnom vlasti hrvatsko-ugarskih kraljeva, s Venecijom, o crkvenoj organizaciji na njegovu području, a posebno o osnivanju šibenske biskupije, o prostornom razvitku šibenskog distrikta i njegovim granicama, o sudskim institucijama i sudbenoj djelatnosti, o stanju i razvitku fortifikacijskog sistema grada, o Vlasima, privrednoj djelatnosti i organizacijskoj strukturi šibenske srednjovjekovne komune. Priređivanje za tisak Šibenskog diplomatarija izvršili su suradnici Muzeja grada Šibenika, Josip Barbarić i Josip Kolanović, koji su to učinili držeći se svih modernih kriterija za publiciranje srednjovjekovnih povijesnih izvora. Osim tekstova uz obilati kritički aparat, uobičajenih indeksa, svaka isprava ima svoj kratki sadržaj na hrvatskom jeziku, što će i onima koji ne znaju latinski omogućiti da se na svojevrstan način koriste Diplomatarijem.

Prema informacijama koje smo dobili u Muzeju grada Šibenika, već se dovršava priprema za drugi svezak edicije **Monumenta historiam Sibenici et eius districtus illustrantia (Povijesni spomenici Šibenika i njegova kotara)**, koji će sadržavati spise šibenskog notara iz XIV. stoljeća, ZILIA DE ALBANIS.

Ova inicijativa i napori šibenskog muzeja je, bez sumnje, hvalevrijedna i za njeno nastavljanje treba joj dati svestranu podršku. Jer, uza sve dosadašnje rezultate postignute u oblasti šibenske zavičajne historiografije, proučavanje i obrada bogate prošlosti Šibenika, tek je na početku. Objavljivanje povijesnih izvora o toj prošlosti bit će snažan poticaj da se ubrza i pojača znanstveno proučavanje i pisanje povijesti tisućugodišnjeg Šibenika.

S. B.

Šibenska klapska scena

„Ko ovo more platit'

Jedna od reprezentativnih klapa raspjevanog šibenskog kraja, klapa »Bonaca« ovih se dana oglasila novim diskografskim projektom pod nazivom »Ko ovo more platit«. Nesumnjivo se već kod prvog preslušavanja ovog vinila stječe dojam da »Bonaca« djeluje znatno svježije i zrelije što se tiče glazbenog savršenstva u odnosu na njihovo prethodno ostvarivanje. Dakako, album je oslikan s nekoliko lako prepoznatljivih tema (evergrina) koje su pjevušili naši očevi, tema s prohujalih splitskih festivala koje su tada interpretirale prve zvijezde šlagerske scene. Međutim, ovaj stari »sound« doima se sada znatno svježije, a i novi aranžmani su jako dobro napravljeni što se posebno ističe kod tema: »Elegija«, »Galeb i ja«, »Bodulska balada«, »Maškare«. Izborom baš takvih tema »Bonaca« je u svakom slučaju napravila korak dalje, približavajući dalmatinsku »kanconu« višeglasnom klapskom pjevanju, dajući na taj način još jači ljetni dalmatinski ugođaj, što im je svakako pošlo za rukom. Na toj ploči prisutni su naši najpoznatiji autori ovog stila: K. Juras, D. Šarac, Z. Runjić, J. Fiamengo, A. Dedić. Ali i voditelj same klape, Ivo Mikuličin ovaj se put okušao kao autor teksta kod vrlo dobre teme »Jadranskog mora vilo«. Od novih pjesama ističu se teme: »Zima '60. i nika« te »Il' me čekaj ili sreću traži« i »Naša klapa«. Pjesmica koja će se vjerojatno najviše pjevušiti je Arsenova tema: »Ko ovo more platit«:... Gori ima svega/ima tičjeg mlika/ali ovo doli oko Šibenika,/ko ovo more platit/nije za dolare/nije za štrline/Uvik ću se vratit...

Ali, klapi »Bonaca« možemo uputiti jednu veliku zamjerku što je promociju svoje ploče održala daleko preko »bare«, u New Yorku našim iseljenicima. Zato će svoj dug prema gradu I. Mikuličin i »Bonaca« nadomjestiti promocijalnim koncertom 14. srpnja, dok ove subote nastupaju u Zagrebu kao gosti u Klubu »Šibenčana«.

B. TURICA

Premijera komedije

DRŽAVNI LOPOV

U utorak, 5. svibnja, na pozornici Narodnog kazališta Šibenik premijerno će se izvesti poznata komedija Fadila Hadžića »Državni lopov«. Riječ je o još jednoj predstavi šibenskog Centra za kulturu u kojoj, kao nosioci glavnih uloga, nastupaju Anđelko Babačić, Goran Omašić i Damir Štrkalj.

Suština je ove suvremene satire, radnja koja se događa u zatvorskoj ćeliji, oslikavanje legalnih pravaca i korumpiranosti od kojih boluje naš društveni trenutak.

Scenografija je povjerena Branku Friganoviću, kostimi Adeli Jugović, a redatelj predstave je Ante Balin.

N. T.

Susret u prolazu

Kad ćeš častiti, Saša

Saša Grbić učenik je 8. e razreda OŠ »Rade Končar«. Osmaš k'o osmaš! Ali, nije. Saša je matematičar i fizičar »za pet«. (A ima petice i iz drugih predmeta). Išao je na sva općinska natjecanja iz matematike otkad je u višim razredima. Ove godine po prvi put na natjecanje iz fizike. I osvojio prvo mjesto. Ne samo u općini, nego i u Republici, prije tjedan dana u Rijeci.

● Je li bilo teško? — pitamo ga

— Tko zna za njega nije bilo teško — kaže Saša, kao da i mi to ne znamo.

● Ali treba znati!

— Pripremala me moja nastavnica Marija Krnić, ali je, nažalost, imala saobraćajnu nesreću nešto prije puta pa nije mogla ići sa mnom. Zato sam išao s drugaricom Anom Petković.

● Što su rekli drugovi, roditelji?

— A ništa. Pitaju me kad ću častiti... Tati i mami sam prvo rekao da sam dvanaesti pa su bili zadovoljni. A tek kad su vidjeli nagrade i diplome!

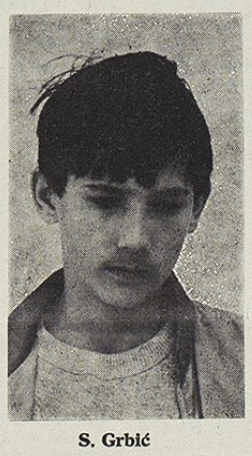

S. Grbić

● Bio si u Rijeci, sad se spremaš u Ljubljanu na savezno, jesi li upoznao neke drugove, Rijeku?

— Malo smo imali vremena za druženje, jedino što smo se besplatno vozili po Rijeci autobusima, jer smo imali bedž sudionika. Upoznao sam se sa drugom iz Našica koji sa mnom dijeli prvo mjesto, pa s jednim iz Vinkovaca. Vidjet ćemo se u Ljubljani.

● Neke druge koristi, sitne »povlastice«?

— Pa, nastavnici me nisu pitali druge predmete dok sam se spremao za ovo natjecanje, a kao prvi u Republici dobivam i neke bodove za upis.

● Što bi volio upisati?

— Matematičko-informatički smjer.

● Ići ćeš, čujemo i u Split.

— Imam pravo na pohađanje ljetne škole mladih fizičara u Splitu.

● Što očekuješ od saveznog natjecanja? Imaš li tremu?

— Nemam tremu, ali ne očekujem baš ništa posebno, jer nema drugarice. Ovo natjecanje u Rijeci imalo je tri dijela — rješavanje zadataka, izvođenje eksperimenata u kabinetu i obranu rada. Sad će, čujem, biti samo zadaci. Drugarica Petković mi je dala da vježbam neke za srednju školu.

E, pa sretno Saša, nadamo se da ćeš nas počastiti kad se vratiš iz Ljubljane.

J. PETRINA

NA NIŠANU

Malomišća-nska pesnica

Mjesna zajednica iz Skradina otkazala je poslušnost šibenskoj »Čistoći«, nije je, zapravo, nikad ni bilo. Rekla je jasno i glasno: »Čistoća«, ne hvala!

»Čistoća« je imala svoje argumente, svoje uglavnom »za« navode, ali sve je to predstavljalo »obični dim« u odnosu na argumente rečene Mjesne zajednice.

— Mi imamo vlastitu ekipu za održavanje čistoće u mjestu, kažu u Mjesnoj zajednici. Naši mještani plaćaju naknadu tek tri umjesto 4—5 tisuća da to kojim slučajem »Čistoća« radi. To nije mala stvar, zar ne?

Najvjerojatnije i nije — mala stvar, mislim, ali, pored činjenice da je »brak« s »Čistoćom« proglašen nemogućim, stoji da skradinska MZ, barem ovog trenutka, ne zna što bi (i kud bi) s »prekomjernim« smećem — gdje ga deponirati, zapravo! I tu, i tamo — čini se neprihvatljivim, skupim, u prvom redu.

Da nije ponosa (i sličnog), možda bi se i »prožvakala« ona tisuća — dvije koliko iznosi razlika između usluge MZ i onih što ih nudi »Čistoća«, ali ponos je vražja stvar! Ovako će, za razliku od drugih prigradskih (mislim na Šibenik) mjesta koja su sklopila »pakt« s »Čistoćom«, Skradin i ubuduće zadržati »pogled« na deponij lociran na istočnom ulazu u mjesto, bit će to stanovito »dobrodošli« mnogobrojnim turistima u nadolazeće ljetne dane, ali...

Ponekad čvrsto »malomišćansko« ne i šaka u stol bi trebali, po nekoj logici, zračiti veličinom, pa makar i hinjenom!

uz rub, po rubu...

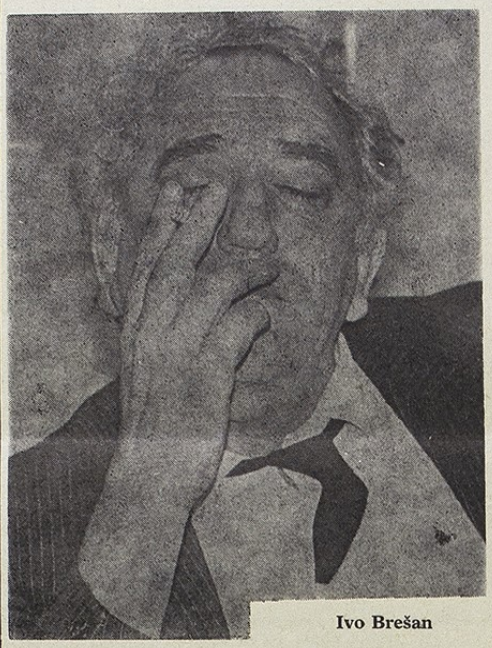

Ivo Brešan

Ivo sanja svoje snove

Ma zamsilite (ako možete) da se ja, nakon Omleta, Anere i Nečastivog, moram baćkati s predstavama za one što su još u pelenama

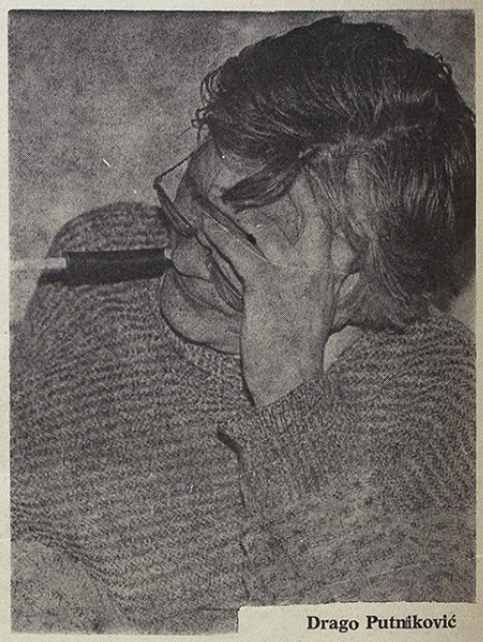

Drago Putniković

Drago brine svoje brige

Lako je njemu, on i ovdje lebdi u oblacima. Teško je meni jer (s djecom i odraslima) treba izgurati (i izdržati) do kraja

ČOVJEČE, (NE)LJUTI SE

„Opituranog repca" prodaju za kanarinca

Čovjek bi pomislio da će NK »Polet«, recimo, igrati poletno, »Hajduk« »hajdučki«, da za »Mladost« neće nastupati starci i sve tako i u skladu imenom, pa stoga čudi da jedan »Naprijed« vuče nazad i to dobrano. Kao ovaj naš, šibenski, kolektiv piturski!

● Čudno, zaista? govorim u upitnom obliku sugovorniku iz »Naprijeda«, zadruge soboslikarske.

— Nema tu ništa čudno. Vrč ide na vodu dok se ne razbije!

● Ljudi!?

— A tko bi drugi! Ljudi vuku i naprijed i nazad.

● Pa, koji su to što utežu, zatežu, vraćaju »kolo« unazad?

— Hmm! To se zna. Nisu svi. Neki samo.

● Imena i prezimena?

— Nemojte vi mene tute... Pituran san ja davno. Sve se zna!

● Istina da vam je »glavni« — glavni za sve poslovne nedaće!?

— Nisan ja ništa reka. Ja se samo slažen s onin koji misle tako!

● A što oni misle?

— Sve se zna. Nema kod njih tajni.

● Čak i u slučajevima kad je riječ o »fušu«? Njihovom, naravno!

— A što bi ti činija sa 6 starih milijuna u prosjeku! Čime bi ranija ženu i dicu? K vragu bi te dali, samo da znaš!

● Malo rada — male zarade! Kažu da ste poslovno »labilni«, skloni »zdravom bolovanju«, da ste po toj liniji, i odnosom prema radu uopće, izgubili gotovo 1/4 mogućeg prihoda?

— Ne velim ja da nije i do nas, da smo mi »roža fiore«, ali nitko ne more tvrditi da smo mi odbili neki posal. Samo posla triba naći!

● Ne kažem da ste vi, ali jesu vas... Nego, upravo ste dobili, zahvaljujući poslovnim vezama vašeg »glavnog« — onoga kojeg tako uporno osporavate, neke izvanredne poslove: pituravanje čitave ograde u jednoj ovdašnjoj firmi, zatim...

— Pustite vi ogradu i te stvari! Ja velim: ni najbolji oker, nije uvik džoker!

● To ka' vaš glavni!?

— Govorite vi što vas je volja. Ja samo znam da mi nismo primili ni K-15, ni jubilarne nagrade, za plaću san već reka...

● Tvrd orah taj vaš »glavni«?

— Što ja znan. Ne razumin se ja u te stvari. Tribali ste čuti radnike što oni vele!

● Govore, bit će, da bi dijelili, povećavali plaće i to?

— A što drugo? Ovako se više ne more!

● Dijelili bi usprkos tome što nema što, od čega, zapravo?

— Ne ulazin ja u politiku raspodjele. Već san reka da se ne more živiti od ono teke mižerije od plaće. Čovik bi triba znati zašto radi!

● I zašto ne radi, kad ne radi?

— Ne veli se uzalud: koliko para — toliko muzike!

● S obzirom na to da vam je »muzika« sve tiša — ne prijeti li vam opasnost od potonuća, poslovnog kraha, »prisilne uprave« — u krajnjoj liniji!?

— Prisilna uprava, pa što! I to je za ljude. Neka!

● I ovako ste činili peticije zbog nekolicine otpuštenih s posla! Koliko bi vas tek ostalo da zaista dođe do prisilne uprave? Ne pomaže tu nikakva »pitura«!

— Pusti ti nas. Bolje i to — nego »ovo«!

Nekad se govorilo da je dobar majstor kadar »opiturati repca« i prodati ga za kanarinca... poslije ovog i onih koji vole »ono« negoli »ovo«, čisto sumnjam.

VELIzar

NA DNEVNOM REDU

Kratki rukavi razvojnog fonda

Predsjednik Fonda za razvoj privredno nedovoljno razvijenih dijelova općine Šibenik Ante Milošević iz opravdanih razloga nije prošlog utorka mogao prisustvovati sjednici Izvršnog vijeća Skupštine općine na kojoj se trebala razmatrati spomenuta točka dnevnog reda pa je ona odgođena, ali to nije razlog da je i mi preskočimo. Zato, bez uvodne informacije i rasprave, ali na temelju izvještaja:

Spomenuti je Fond, najblaže rečeno, u ozbiljnoj »gabuli«. Zadnjeg dana ožujka ove godine, naime, na žiroračunu je imao 23 milijuna dinara, a mjenica za naplatu tog dana gotovo 110 milijuna dinara. Njegova je financijska situacija utoliko teža kad se zna da do trećeg mjeseca iduće godine dospijeva za naplatu daljnjih mjenica u vrijednosti od 140,5 milijuna dinara uz kamatu od 70 posto, a da u međuvremenu neće imati priliva novih sredstava.

Ali da pojednostavnimo: na kraju prošle godine Fond je raspolagao sa 65 milijuna dinara, milijun i pol dinara je više od toga gotovinski izdvojio, a ne računajući ovu godinu tokom naredne dvije ima već preuzetih obaveza u visini od 340 milijuna dinara, što je ravno njegovom lanjskom gotovo šestogodišnjem prihodu. Sve u svemu, Fond se nalazi u veoma teškoj financijskoj situaciji. Potrošeno je više nego što je bilo moguće.

I još nešto: od 228 radnih organizacija s područja naše općine za prošlu je godinu obaveze prema Fondu podmirila samo 51, prvenstveno mala radna organizacija. Zbog toga je lani od planiranih i mogućih 150 milijuna realizirano samo 59,5 milijuna ili čak pet milijuna manje nego godinu dana ranije.

Sljedeći broj »Šibenskog lista« u prodaji

30. travnja 1987.