BIBLIOTEKA "JURAJ DŽŽGORIĆ"
59000 ŠIBENIK

ŠIBENSKI LIST

GLASILO SOCIJALISTIČKOG SAVEZA RADNOG NARODA OPĆINE ŠIBENIK

GOD. XXV. BROJ 1177 | IZDAVAČ: INFORMATIVNI CENTAR Šibenik, 15. ožujka 1986. | CIJENA 40 DIN

S jednog od šibenskih birališta (Snimio: V. Polić)

Završeni izbori u udruženom radu i mjesnim zajednicama

IZBORI '86

Bolji rezultati u udruženom radu

Izbori u udruženom radu potvrdili su spremnost radnih ljudi da nastave uspješan razvoj delegatskog sistema

Od 25.853 radnika šibenskog udruženog rada, koliko ih je bilo upisano u birački spisak, od 5. do 8. ožujka na birališta je izašlo 21.639 ili 83,7 posto. Izborni rezultati u udruženom radu svakako su povoljni, jer su potvrdili spremnost radnih ljudi da nastave uspješan razvoj delegatskog sistema i politike socijalističkog samoupravljanja.

Nakon provedenih izbora upravo se održavaju konstituirajuće sjednice (od 14. ožujka) delegacija i konferencije delegata za delegacije u VUR i skupštine SIZ-ova. Izabrat će se predsjednik i zamjenik delegacije te isticati kandidati za delegate u VUR i skupštine SIZ-ova, kandidati za delegate u VUR Sabora SRH, kao i kandidati za vršioce funkcije od općine do federacije.

Izbori u mjesnim zajednicama nisu postigli očekivane rezultate. Na birališta je prošle nedjelje izašlo 45.457 od 57.590 građana upisanih u biračke spiskove, što je 78,93 posto od ukupnog broja glasača.

Od 39 predloženih kandidata za Društveno-političko vijeće potrebnu većinu glasova dobila su samo 33 delegata, tako da su ostala upražnjena dva odbornička mjesta. Potrebnu većinu glasova dobili su: **Josip Olivari, Zdravko Petković, Gordana Krvavica, Dane Berović, Duško Kronja, Ivo Kundić, Branka Bukić, Božena Čogelja, Špiro Kljaić, Florijan Palć, Anita Bara, Zdravko Gojanović, Boris Kronja, Marijan Plenča, Dragomir Cvitan, Darko Čaleta, Simo Dobrota, Lidvina Mandić, Ante Perkov, Slobodan Klisović, Miroslav Kursar, Branko Sruk, Ante Županović, Roko Franić, Božidar Čupin, Ćiro Juras, Krste Lambaša, Milivoj Palć, Zdravko Perica, Nikica Rak, Tihorad Marenci, Milica Sladoljev i Janja Rak.**

Novoizabrane delegacije u mjesnim zajednicama sastale su se u četvrtak 13. ožujka radi konstituiranja, a krajnji je rok za obavljanje tog posla i predlaganje kandidata za delegate u Vijeće mjesnih zajednica i skupštine SIZ-ova nedjelja 16. ožujka.

LJ. JELOVČIĆ

u žarištu

Glas za samoupravljanje

Prošlotjedna izborna groznica kojoj je u središtu bilo — manje glasanja, a neusporedivo više biranje, još je jedan iskaz osnaženja samoupravnog određenja, još je jedan korak na stazi što ju je ameđio velikan iz puntarskog Hrvatskog zagorja. Kako je na pretkandidacijskim i kandidacijskim skupovima predlagan , u pravilu, veći broj kandidata nego ih se biro bila je i prilika da se odaberu doista oni koji su dušom i tijelom za samoupravni, delegatski, socijalistički sustav kojemu možemo — jer je još uistinu premlad — »podmetnuti« određene propuste i nesnalaženja, ali ga ne možemo okrstiti drugačijim nego što po svojoj zamisli i početnom ostvarenju jest, a to je — ljudskost, odanost krvavoj partizanskoj epopeji, nesvrstanost, mir i sreća svih ljudi. Delegatski sustav sigurno krči samoupravne staze, širi krugove odlučivanja, postaje uistinu svevremenom narodnom frontom u kojoj ima mjesta za sve ljude poštene i dobre volje. Neki bi, naravno i dokako, bili ushićeni da nije tako, a znamo, vidimo i saznajemo da su u toj grupaciji i oni (i nisu u tzv. pozadinskim redovima) kojima su na javnoj sceni i u slatkorječivim iskazima »puna usta« delegatskog promicanja i samoupravnog postavljanja, a u krutoj zbilji života pucaju na te postulate kukavičkim jajima etatizma i birokratizma. Na svjetlu dana njihovi koraci bivaju odajne sjene iza kojih čuče brkate aveti prošlosti i izdajstva onih kojih više nisu u životu. A svojim su nam životima priskrbili da unapređujemo sreću, jer je sreća moguća jedino u slobodi.

Đ. BEĆIR

Proslavljen Dan žena

Međunarodni dan žena proslavljen je svečano i radno, a tradicionalna osmomartovska putovanja unutar i izvan granica zemlje, koja, su izgleda, ipak postala sastavni dio obilježavanja tog praznika, odgođena su, samo zbog delegatskih izbora, za ovaj ili drugi vikend. Svečano je, prije svega, bilo u Gradskoj vijećnici gdje je 7. ožujka primanje priredio predsjednik Skupštine općine Duško Kronja. Primanju su prisustvovale nositeljice »Partizanske spomenice«, predsjednice aktiva žena iz radnih kolektiva i mjesnih zajednica te žene Cicvara, Međara i Žažvića. Na primanju i čestitkama zahvalila se predsjednica Općinske konferencije za društvenu aktivnost žena Vera Macura-Bego.

(Snimio: V. Polić)

SEDMI KONGRES SAVEZA SINDIKATA HRVATSKE

U središtu interesa: zaštita samoupravnih prava radnika i društvenog vlasništva

Na 7. kongresu Saveza sindikata Hrvatske, koji traje od 13. do 15. ožujka u Zagrebu, sudjeluje 8 delegata Općinske sindikalne organizacije te jedan delegat iz MTRZ-a »Velimir Škorpik«.

Trojica delegata sudjelovat će u radu kongresnih komisija i diskutirati o nekim problemima evidentiranim u bazi koju zastupaju. Tako će Ratimir Jelovčić sudjelovati u radu Komisije za samoupravno odlučivanje, izgradnju političkog sistema, zaštitu samoupravnih prava i ONO i izlagati o zaštiti samoupravnih prava radnika i društvenog vlasništva. O položaju radnika u odgoju i obrazovanju govorit će Dragomir Cvitan, dok će Josip Lokas govoriti o dohodovnim odnosima u SOUR-u industrije aluminija »Boris Kidrič«.

LJ. JELOVČIĆ

Rasprava temeljena na iskustvu

— Na 7. kongresu Saveza sindikata Hrvatske radit ću u Komisiji za samoupravno odlučivanje, izgradnju političkog sistema, zaštitu samoupravnih prava i općenarodnu obranu. Raspravljat ću o zaštiti samoupravnih prava radnika i društvenog vlasništva, koristeći se osobnim dugogodišnjim iskustvom u radu Općinskog vijeća Saveza sindikata, kao i svojom dugogodišnjom sindikalnom aktivnošću. Posebnu ću pažnju posvetiti pojavnim oblicima u praksi, te mjerama koje smo poduzimali na tom planu, zajedno s Društvenim pravobraniocem samoupravljanja i Sudom udruženog rada općine. Predložit ću i izmjenu zakona koji reguliraju tu materiju. Osim toga, iznijet ću i neka iskustva na planu osobnog izjašnjavanja radnika, posebice na referendumima, te predložiti izmjenu i dopunu Statuta, u točkama gdje se regulira status sindikalnih organizacija rekao je R. Jelovčić.

DELEGATI ZA 7. KONGRES SAVEZA SINDIKATA HRVATSKE

Dragomir Cvitan

DRAGOMIR CVITAN, rođen 1942, profesor hrvatskog ili srpskog jezika u Centru odgoja i usmjerenog obrazovanja. Član je SK od 1974. godine, završio političku školu SKH, član Općinskog vijeća Saveza sindikata, aktivan društveno-politički radnik.

Josip Lokas

JOSIP LOKAS, rođen 1946, VKV električar u SOUR-u »Boris Kidrič«. Predsjednik Konferencije sindikata u SOUR-u, odlikovan Medaljom zasluga za narod, aktivan društveno-politički radnik.

Ante Čolak

ANTE ČOLAK, rođen 1939, inženjer, šef proizvodnje u TEF-u, član SK od 1975. godine. Odbornik je VUR-a Zajednice općina Split, predsjednik Konferencije sindikata TEF-a, aktivan društveno-politički radnik.

Nataša Vukšić

NATAŠA VUKŠIĆ, rođena 1947, ekonomist u SOUR-u »Šibenka«. Završila omladinsku političku školu, bila je predsjednik Općinskog odbora sindikata radnika u trgovini, aktivna je sindikalna radnica.

MARKO RAJČIĆ, rođen 1948, KV radnik, nadzornik održavanja u RO TAR. Završio je Partijsku školu SKH, član SK od 1980. godine. Bio je predsjednik Izvršnog odbora sindikata u RO »Tvornica aluminija Ražine« aktivan sindikalni radnik.

BRANKO GOJANOVIĆ, rođen 1939, VKV električar u »Elektri« (pomoćnik rukovodioca). Član je Predsjedništva Općinskog vijeća Saveza sindikata, dobitnik je Diplome samoupravljanja, aktivan sindikalni radnik.

Radoslav Čolak

RADOSLAV ČOLAK, rođen 1929, SSS tehničar, v.d. direktora u RO »Izgradnja«. Član je SK, predsjednik Općinskog odbora sindikata građevinarstva dobio Povelju sindikata Hrvatske, aktivan društveno-politički radnik.

Ratimir Jelovčić

RATIMIR JELOVČIĆ, rođen 1942, dipl. pravnik, sekretar OVSS, član SK od 1961. godine. Završio je omladinsku političku školu, odlikovan Ordenom zasluga za narod sa srebrnom zvijezdom, aktivan društveno-politički radnik.

POLITIČKI RADNICI I KOEFICIJENTI

U prošlom broju »Šibenskog lista« u komentaru »POLITIČKI RADNICI I KOEFICIJENTI«, prilikom slaganja teksta došlo je do ispuštanja i premetanja dijelova nekih rečenica. Zbog razumljivosti teksta posljednji dio komentara ponavljamo u cijelosti.

Kad bismo definitivno i egzaktno utvrdili što su jabuke a što kruške, onda bismo zacijelo znali i treba li nam izvršni sekretar za ideološko-politički rad (i informiranje) i politički radnik za ideološko-politički rad. Treba li nam politički radnik koji, između ostalog radi i na pripremi i provođenju izbora i politički radnik koji je zadužen za izbore (isključivo)?

I konačno, da ne zazvuči demagoški i parolaški, zar se i rad funkcionara ne može mjeriti rezultatom i onim opće poznatim i priznatim kriterijima kakvi su složenost poslova i zadataka, odgovornost, uvjeti rada i drugim. Trebaju li baš koeficijenti da bi se izračunao funkcionarski osobni dohodak (ne zbog njegove visine, jer je osobni dohodak predsjednika općine manji od osobnih dohodaka većine rukovodilaca u privredi i tajnika SIZ-ova!) već zbog našeg odnosa prema takvim, možda ipak preživjelim formama rangiranja političkih i onih drugih radnika.

Izabrani delegati za Društveno-političko vijeće SO Šibenik

Na osnovi člana 152. Zakona o osnivanju delegacija i izboru i opozivu članova delegacija i delegata u skupštine, Općinska izborna komisija Šibenik objavljuje

rezultate izjašnjavanja o izboru odbornika u Društveno-političko vijeće Skupštine općine Šibenik

U opći birački spisak za područje općine Šibenik, bez osoba koje se nalaze na privremenom radu u inozemstvu, upisano je 57.580 birača.

Glasalo je 45.457 birača.

Pojedini kandidati, prema redoslijedu iz potvrđene liste kandidata, dobili su ukupno glasova i to:

1.	Olivari Josip	32.021
2.	Petković Zdravko	31.058
3.	Krvavica Gordana	26.682
4.	Berović Dane	28.115
5.	Kronja Duško	28.836
6.	Kundić Ivo	27.676
7.	Bukić Branka	27.930
8.	Čogelja Božena	27.568
9.	Kljajić Spiro	26.020
10.	Paić Florijan	26.724
11.	Bara Anita	25.787
12.	Gojanović Zdravko	28.570
13.	Kronja Boris	26.734
14.	Plenča Marijan	26.553
15.	Cvitan Dragomir	25.506
16.	Čaleta Darko	26.472
17.	Dobrota Simo	23.502
18.	Mandić Lidvina	24.667
19.	Perkov Ante	25.921
20.	Klisović Slobodan	25.512
21.	Kursar Miroslav	24.968
22.	Sruk Branko	25.269
23.	Županović Ante	27.267
24.	Maksimović Radule	22.078
25.	Franić Roko	24.715
26.	Čupin Božidar	24.304
27.	Janković Savo	22.038
28.	Juras Ćiro	25.682
29.	Lambaša Krste	25.410
30.	Paić Milivoj	24.874
31.	Perica Zdravko	23.737
32.	Rak Nikica	25.162
33.	Marenci Tihorad	23.382
34.	Sladoljev Milica	22.761
35.	Rak Janja	23.344
36.	Šupe Šime	20.769
37.	Sijlov Anđeliko	16.155
38.	Lalić Ignjatije	14.381
39.	Suhan Damir	13.644

U Društveno- političko vijeće izabrani su kandidati i to:

1. Olivari Josip
2. Petković Zdravko
3. Krvavica Gordana
4. Berović Dane
5. Kronja Duško
6. Kundić Ivo
7. Bukić Branka
8. Čogelja Božena
9. Kljajić Spiro
10. Paić Florijan
11. Bara Anita
12. Gojanović Zdravko
13. Kronja Boris
14. Plenča Marijan
15. Cvitan Dragomir
16. Čaleta Darko
17. Dobrota Simo
18. Mandić Lidvina
19. Perkov Ante
20. Klisović Slobodan
21. Kursar Miroslav
22. Sruk Branko
23. Županović Ante
24. Franić Roko
25. Čupin Božidar
26. Juras Ćiro
27. Lambaša Krste
28. Paić Milivoj
29. Perica Zdravko
30. Rak Nikica
31. Marenci Tihorad
32. Sladoljev Milica
33. Rak Janja

Broj: 6/1—1986.
Šibenik, 12. ožujka 1986.

PREDSJEDNIK:
Lučev Igor, v. r.

Članovi:
Lešo Bosiljka, v. r.
Rora Ante, v. r.

Teme i dileme

Društveno ili ničije vlasništvo

Čovjek je oduvijek strogo dijelio vlastito od onog državnog ili društvenog, osobito kad su u pitanju materijalne vrijednosti. Tako se i bitno drukčije odnosio prema svome i društvenomu, dakako na štetu onog čemu je društvo bilo vlasnik. Otuđivanje društvene imovine nije pojava novijeg datuma, ali je, nažalost, posljednjih godina ipak eskalirala.

Na nedavno održanoj Općinskoj izbornoj partijskoj konferenciji, a potom i na posljednjoj sjednici Skupštine općine, moglo se čuti što sve radni ljudi otuđuju iz svojih kolektiva. Podaci Općinskog javnog tužilaštva govore da je od 1982. do 31. studenoga 1985 godine evidentirano 177 krivičnih djela krađe ili teške krađe kojima je počinjena šteta u vrijednosti od 4.101.369,43 dinara. U 1985. godini takvih je pojava registrirano 40 a šteta je dosegla 1.420.248,68 dinara.

Zanimljiv je podatak da je najveći broj krađa počinjen u organizacijama udruženog rada gdje su radni prostori zaštićeni ili ograđom ili stražarskom službom. Tako je do otuđivanja društvene imovine mahom dolazilo u SOUR-u industrije aluminija »Boris Kidrič« (92), Tvornici elektroda i ferolegura (14), »Autoremontu« Vodice (9), ATP-u Šibenik (8), ŽTP-u Željeznička stanica Perković (5), RO »Vodice« Vodice (4) kolико i u RO »Dane Rončević« te u RO »Luka« Šibenik (3).

Da se otuđuje žica, folija, papir, sitni alat i slično više nas i ne može začuditi, to je postala uobičajena pojava u najvećem dijelu radnih organizacija, i u pravilu se takve krađe i ne primjećuju. Ali da se pored stražarske kontrole iz tvorničkog kruga može izvući dizalica teška oko 500 kilograma, bakrene kokile teške 414 kg (ili u drugom slučaju kokile od 230 kg), 9 električnih brusilica, 80 litara plastične smole, dva stroja za sječu pločica, jedna vaset vaga i 30 četvornih metara keramičkih pločica... dopustite, ali to je gotovo teško povjerovati. Odnosilo se i po 130 kg aluminijske folije, 120 kg željeznih cijevi, 23 kg aluminijskih profila, električni kabel dug 20 metara, 4 gume od viljuškara, 50 metara električnog kabela s kalemom...

Općinsko javno tužilaštvo nije zabilježilo nijedan slučaj da je odgovorna osoba ili služba prijavila krađu, uvijek se zapravo radilo o pojedinačnim prijavama radnika (katkad iz revolta ili zbog loših odnosa s počiniocem krađe).

Netko svoj posao očito ne radi, za razliku od onih drugih koji to posve sigurno »dobro« i organizirano rade. Ima mišljenja da bez budnosti svih subjektivnih snaga u radnim kolektivima i bez jačanja društvene svijesti svakog pojedinca i mijenjanja shvaćanja da je društveno isto što i ničije, nećemo stati nakraj tim pojavama. Međutim, čini se da smo ipak s nekim razlogom postavljali ograde oko tvorničkih hala i stražarske kućice — valjda ne zbog ubljeđivanja stražara, već radi kontrole i budnosti. Ovako, budući da nam zaštita ne funkcionira mogli bismo se upitati da li i zbog toga što im se više isplati žmiriti negoli budno motriti na one koji ulaze i izlaze i sa sobom često ponešto odnose.

D. BLAŽEVIĆ

DRUŠTVENA SAMOZAŠTITA

Juriš na „plamene jezike"

Osnivanje vatrogasnih društava, nabava pumpi i druge opreme te suradnja s vatrogascima iz unutrašnjosti samo su neke od mjera iz »paketa« koji, pripremljen na općinskoj razini, treba ove sezone uspješno štititi šume od požara. U Štabu civilne zaštite ocjenjuju potrebnim da svi subjekti poduzmu najšire društvene, stručne i organizacijsko-operativne radnje te da se ostvari Operativni program mjera i zadataka na realizaciji zaštite šuma od požara na području općine, kojeg je utvrdilo općinsko Izvršno vijeće.

U tom su dokumentu programi sanacije zgarišta, čišćenja šuma i izrade šumskih prosjeka planovi sječe šuma i raslinja ispod dalekovoda visokog napona, izgradnje hidranata na vodovodima koji prolaze kroz šumske komplekse, čišćenja zaštitnog pojasa uz željezničke pruge, i ceste, te lokacija i uređenja deponija smeća. U ostvarenju navedenog programa posebice se treba založiti za uređenje šumskog kompleksa Šubićevac.

Predsezonski protupožarni planovi obuhvaćaju i ozbiljnije popunjavaju tehničkim sredstvima. Nove auto-cisterne uz vatrogasni savez općine do ljetne sezone trebali bi nabaviti SOUR »Šibenka« primoštenski »Adriatic«, »Vodičanka«, »Slanica«, SOUR »Boris Kidrič«, Tvornica elektroda i ferolegura, »Komunalac« i »Vodovod i kanalizacija«.

Ledne pumpe i PVC kante za vodu također su oprema s kojom bi trebalo dočekati ovo ljeto. Uz Vatrogasni savez općine, koji će nabaviti 500 pumpi oko 1000 kanti na popisu je i 38 OUR-a.

NOVI DOBROVOLJCI

Povećanje broja organiziranih dobrovoljnih vatrogasaca, ocjenjuju u Štabu civilne zaštite posebice je važan uvjet za bolju ovosezonsku protupožarnu zaštitu. Dobrovoljna društva bi stoga trebalo formirati u Tvornici elektroda i ferolegura i u »Drvopreradivaču«, te u mjesnim zajednicama Vodice i Murter, a naredne godine i u Grebaštici Donjoj i u Raslini. Radi kvalitetnijeg održavanja vatrogasnih sredstava i opreme dobrovoljnih društava u DVD-ima u Skradinu, Zatonu, Tijesnu, Pirovcu i Rogoznici trebalo bi istodobno zaposliti još po jednog radnika, a u skladu sa stavovima Izvršnog vijeća i skupštinskim opredjeljenjima za nekoliko novih radnika u ovoj godini ojačati i Općinsku profesionalnu jedinicu.

Profesionalna zaštita od požara bila bi također znatno ojačana oživotvorenjem tri godine stare inicijative Izvršnog vijeća Općinske skupštine o osnivanju Profesionalne vatrogasne jedinice u industrijskoj zoni Ražina. Tu jedinicu trebali bi zajednički formirati OUR-i: »Boris Kidrič«, »Šibenka«, INA, »Brodomerkur«, RO za ceste »Šibenik«, »Dinarka« — Knin »Autotransport« ŽTP, »Monting«, Komunalac«, »Unija« i »Dane Rončević«.

SURADNJA OPĆINA

Dobro pripremljen »paket« protupožarnih mjera sadrži i obveze OOUR-a »Šumarija«. Taj bi kolektiv trebao osnovati službu za zaštitu šuma od požara s odgovarajućim stručnim kadrom zbog unapređenja i razvoja preventivnih mjera i obavljanja unutrašnje kontrole u oblasti zaštite šuma od požara, obnoviti procjenu ugroženosti šuma, izraditi program obavljanja šumsko-kulturnih radova i organizirati grupu sjekača s motornim pilama te ih stručno obučiti za gašenje požara.

U domeni je općinskog Izvršnog vijeća da pripremi, a da Općinska skupština donese Program gospodarenja šumama u privatnom vlasništvu, te da osigura potpuno funkcioniranje upravnih i inspekcijskih organa kao i svih komunalnih službi i organizacija u ljetnoj sezoni. Poseban je naglasak na zadatku da se u suradnji s općinama iz unutrašnjosti osiguraju prijem i stacioniranje profesionalnih ili dobrovoljnih vatrogasnih jedinica koje bi tijekom ljeta mogle biti korištene u akcijama preventivne zaštite od požara i za brze intervencije na gašenju.

Z. ŠEVERDIJA

33 KRIVIČNE PRIJAVE

»Protiv osoba koje su izazvale požar paljenjem korova, pripremanjem hrane ili na drugi način OSUP je podnio 33 krivične i 12 prekršajnih prijava. OSUP je lanjske sezone registrirao 109 požara od kojih je uzrok utvrđen u 68 slučajeva. Požari su najčešće nastajali od paljenja korova i pripremanja hrane. Od 41 požara za koji uzrok nije bio utvrđen u 12 slučajeva postoji osnovana sumnja da su izazvani paljenjem korova ili loženjem otvorene vatre radi pripreme hrane. Za ostalih 29 slučajeva požara za koje, do sada nije utvrđen uzrok, služba smatra da se ne radi o podmetanju vatre iz neprijateljskih pobuda«.

KOLIKO KOŠTAJU POŽARI?

Lani je u zgarišta na šibenskom području pretvoreno 1.332,58 hektara površine, od toga trećina izgorjele površine bile su šume. Šteta je procijenjena na 111.541.000 dinara. No, požari koštaju osjetno više ako se pridodaju davanja za ishranu, prijevoz, refundacije osobnih dohodaka, nabavu sredstava i opreme za gašenje uništenje i oštećenja opreme i tehnike. To je lani iznosilo oko 42 milijuna dinara. Međutim, ni s tim iznosom nije moguće dobiti stvarnu visinu štete od požara jer bi tomu trebalo pribrojiti još najmanje, štetu na električnoj i PTT mreži, troškove angažiranja ljudstva, posebice radnika iz OUR-a . .

Sa sjednice Predsjedništva Općinskog komiteta SKH Šibenik

RASPRAVA O NACRTU STATUTA SKH

Raspravom na sjednici Predsjedništva Općinskog komiteta SKH počelo je u Šibeniku razmatranje nacrta Statuta SKH koji će biti usvojen na X kongresu SKH. Do kongresa će, inače, i trajati rasprava o tom dokumentu kojega je uz stanovite primjedbe Predsjedništvo ocijenilo prihvatljivim i boljim od sadašnjeg Statuta.

Izjašnjavanje o datim primjedbama i prijedlozima na nacrt Statuta SKH Predsjedništvo je ostavilo za sjednicu narednog tjedna. Zapravo, tada će biti, uvjetno rečeno, napisane primjedbe i prijedlozi, jer je izjašnjavanja bilo i prošlog utorka navečer. Primjerice, šibensko partijsko rukovodstvo smatra da u statutima republičkih i pokrajinskih organizacija ne bi trebala stajati odredba o njihovoj samostalnosti, te da bi tu odredbu trebalo preispitati. Na razini Dalmacije, zatim, najprihvatljivije je prema ocjeni Predsjedništva, sadašnja forma organiziranosti komunista. Predsjedništvo je bilo najodređenije u pogledu ostavljene mogućnosti trećeg mandata, pa je zaključilo da tu mogućnost treba brisati iz nacrta Statuta.

Bilo je primjedbi i na neke druge članove, ali spomenute tri bile su najizraženije. Inače, paralelno s nastavljenom raspravom u nacrtu Statuta SKH Predsjedništvo će idućeg tjedna razmatrati i prijedlog izmjena i dopuna Statuta SKJ.

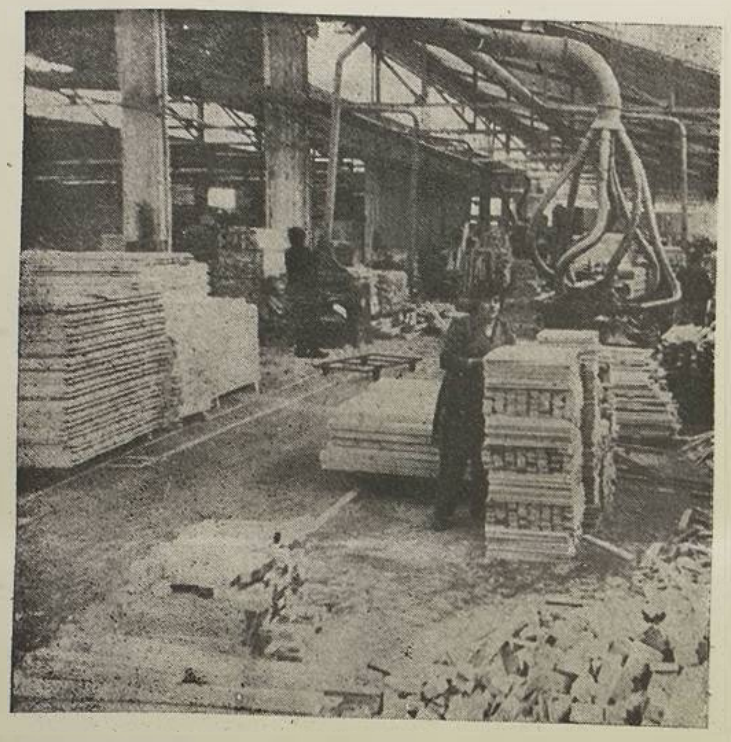

RO »DRVOPRERAĐIVAČ«

Uslužno - zanatski radovi unosniji od industrijske proizvodnje

Većina poslova realizirana u opremanju objekata u ugostiteljskoj djelatnosti ● Ove se godine planira proširiti staklorezačka djelatnost ● Kvalifikacijska struktura proizvodnih radnika uglavnom zadovoljava, ali se osjeća nedostatak rukovodećeg kadra

Zanatsko-uslužna RO »Drvopreradivač«, u kojoj su trenutno zaposlena 94 radnika, ostvarila je prošle godine ukupan prihod od 213 milijuna dinara, što je za 26 posto više nego prethodne godine. Dohodak je iznosio 85 milijuna (četiri puta više nego prethodne godine), a ostatak čistog dohotka 8,5 milijuna dinara. Na početku prošle godine bilo je 180 zaposlenih, dok ih je na kraju ostalo samo 94.

— Prošle smo godine — kaže v. d. direktora Radne organizacije Martin Zoričić — ostvarili najveći ostatak čistog dohotka u zadnjih deset godina. Prebacili smo plan za 4 posto i poslovali pozitivno u prvom redu zbog toga, što smo se od indusrtijske proizvodnje preorijentirali na zanatsko-uslužnu djelatnost. Većinu poslova realizirali smo u opremanju ugostiteljskih objekata u gradu, te Zadru i Splitu. Obavljali smo povremene staklarske i parketarske radove u SOUR-u industrije aluminija »Boris Kidrič« i SOUR-u »Šibenka«. Osim nekih sitnijih poslova, bili su to uglavnom ugovoreni radovi, najvećim dijelom u našoj općini.

U ovoj smo godini — nastavio je Martin Zoričić — planirali ostvariti 240 milijuna dinara ukupnog prihoda, radovima po cijeloj Dalmaciji (najviše u gradu). Bit će to uglavnom poslovi u opremi hotelskih interijera, te staklorezački i parketarski radovi. Od toga smo već ugovorili oko 45 milijuna dinara, pa se nadamo, da s ostalom realizacijom plana neće biti problema. Najviše ćemo realizirati u SOUR-u »Šibenka«, a ostalo u »Solidarnosti« Rijeka, »ELEMESU« i »Izgradnji«. Ove ćemo godine posebnu pažnju posvetiti proširenju staklorezačke djelatnosti, u suradnji sa »Staklopanom« iz Beograda. Obučavamo tri staklarska radnika, a u Težačkoj ulici planiramo urediti poslovni prostor, u čijem će sastavu biti prodajni centar, izložbeni salon i staklorezačka radionica.

Na kraju je potrebno istaknuti da kvalifikacijska struktura proizvodnih radnika uglavnom zadovoljava, ali nedostaje rukovodećeg kadra. Poseban problem predstavljaju niski osobni dohoci, pa će se tome ove godine pokloniti posebna pažnja. I grijanje pogona pričinja glavobolju: uređaji za zagrijavanje stoje oko 50 milijuna dinara. Trenutno se za to može osigurati tek manji dio sredstava. Stopa bolovanja se ne smanjuje, uglavnom zbog loših uvjeta rada.

LJ. JELOVČIĆ

turizam

Za sezonu se treba pripremiti

Prvo Komitet za privredu, a onda i Izvršno vijeće Skupštine općine imali su proteklog i ovog tjedna na dnevnom redu svojih sjednica materijale o analizi prošle i pripremi nastupajuće turističke sezone. To, i činjenica da je već polovica ožujka za nama pouzdani su znaci da je još jedna turistička sezona pred vratima i da je valja tek pripremiti.

Ponovno izrađena Analiza turističke sezone 85. dobila je dobru ocjenu. Analiza je ne samo zbir korisnih podataka nego i pokušaj ukazivanja na najveće probleme što do sada baš i nije bio slučaj. Po prvi put iz nje se mogu pročitati ne samo podaci o registriranim noćenjima nego i podaci o uknjiženom deviznom prilivu. Tako se, zapravo, prvobitna odluka članova komiteta da se tekst Analize vrati na preradu pokazala pot puno opravdanom. Uz takvu ocjenu Analize valja svakako spomenuti i »ogorčenje« stručnih službi Komiteta zbog suradnje svih onih koji su im te podatke dostavljali, odnosno trebali dostaviti.

Ta i takva Analiza našla se pred članovima Izvršnog vijeća zajedno s Programom mjera i aktivnosti za pripremu turističke sezone 86. Program je isto, koliko se sjećamo, po prvi put točno odredio nosioce pojedinih zadataka i rokove njihova izvršavanja. Među najznačajnijim zadacima organizacija udruženog rada iz oblasti ugostiteljstva i turizma jest udruživanje u Poslovnu zajednicu gdje su početni koraci već učinjeni. Nije zaobiđen ni proces podruštvljavanja privatnog sektora u toj oblasti, uskladivanja radnog vremena svih djelatnosti i službi, adekvatnijeg rješavanja opskrbe u turističkim mjestima i tako dalje ,i tako dalje... Zapravo, svega onoga što već godinama slušamo i što je turističkim radnicima vjerojatno već i »dotužilo«.

Posebno su vrijedni pažnje zadaci što su ih dobile organizacije prometa i veza koje turistima svake godine zadaju puno glavobolje. To je, kako se čulo na sjednici, prvi put da je detaljno izrađen i usuglašen takav program, a njegovi su nosioci RO PTT promet a, radne organizacije cestovnog i pomorskog prometa, Lučka kapetanija, SUP i Izvršno vijeće SO. Na društveno-političkoj je zajednici da pravodobno osigura obrtna sredstva za pripremu sezone, organizira permanentna dežurstva od 1. lipnja do 15. rujna, da provede mjere društvene samozaštite, komunalnog reda i tome slično.

Polovica ožujka krajnje je vrijeme da se intenzivno pri-đe pripremama, jer bi već u travnju trebalo te pripreme staviti na »vagu«. Učinit će to, kako je dogovoreno na sjednici Izvršnog vijeća, tematska konferencija SKH posvećena turizmu.

J.P.

Iz listova naših radnih organiazcija

Društvena prehrana

Od 3. veljače, na inicijativu OOUR-a »Ferolegure i sinter« uveden je treći (hladni) obrok za sve radnike u noćnoj smjeni. Za sada je to samo eksperimentalni pokušaj kojim se želi utvrditi stvarna priprema treće »marende«, odnosno, vidjeti koliki je broj ljudi za nju zainteresiran.

Međutim, broj korisnika tog obroka još je uvijek nedovoljan, iako se dugo govorilo o neophodnosti njegova uvođenja. Ukoliko se broj zainteresiranih ne poveća, pokušaj će se smatrati neuspjelim, a nedavno uvedeni obrok morat će se ukinuti.

(TEF, broj 135/136)

Stanje fakta

... **Stoga i po tome, nisu u pitanju pojedinci, kako se to pojavno servira, nego cjelokupan sloj ražinske inteligencije, jer i birokracija je »znanstvena«, njihovi međusobni odnosi, njihova ponašanja, a time i povijesno-kulturna prtlja ga s kojom su se doselili u ražinske radne prostore i ono suštinsko njen stručni i znanstveni odnos prema proizvodnoj zbilji ...**

... I tako već godinama s jedne strane birokratski ponavljamo uvijek iste mišljenje sheme i fraze o stručnom radu, a s druge društveno prelazimo preko duševnih jadikovki intelektualne svakodnevice, bolje kazano, preko ukupnog siromaštva duha u ovim ražinskim prostorima.

Stoga je i razumljiv raskol u stručnim redovima. Intelektualac općenito, a to važi i za industrijskog, u suštini svog intelektualnog bića nosi potrebu za društvenim potvrđivanjem znanstvenog identiteta, ali istodobno kao dio privilegiranog društvenog sloja ekonomski vezanog za vlast, ako prilike to nalažu »zaleđuje svoj praktikum«. Zbog toga se kod većine ražinskih intelektualaca stručno bivstvovanje svelo, kad je u pitanju rad, na tiho disidenstvo oportunizma, na ono »ne diraj me, neću te dirati« kao neka osobna zaštita ljudskog i moralnog dostojanstva, a u pogledu društvene angažiranosti na pragmatično poltronstvo vladajućoj tehnobirokratskoj svijesti. Poltronstvo iz kojeg su proizašle mnoge predstavke formalnog sadržaja, a u kojima su neki »intelektualci« igrali uloge hijerarhijskog napredovanja po logici zdrave pameti malograđanskog provincijalizma »sjaši da bih uzjahao«. Štoviše čak su se forsirali pojedinci kao spasitelji radnih jedinica i OOUR-a prije toga ocjenjivani kao totalno »nesposobni« pravi dibidusi stručne prakse.

(Aluminij, broj 194)

PET O PET

JADRTOVAC

NI SELO, NI GRAD

Jadrtovac sigurno više nije selo jer se njegovo stanovništvo ne bavi poljoprivredom. Gotovo svi zaposleni rade u Šibeniku, najviše ih je na Raznama, a ima i šezdesetak umirovljenika. No, još bi se manje Jadrtovac mogao nazvati gradskim naseljem — u njemu nema ni pošte, ni prodavaonice, niti bilo čega što neko naselje čini gradom Što o tome kažu mještani?

Frane Šumera

Frane Šumera, poštar:

— Nisam iz Jadrtovca nego iz Žaborića, ali sam 17 godina ovdje poštar Pa, ne bih rekao da se broj stanovnika smanjivao zadnjih godina Naprotiv, dosta se novih kuća podiglo, uređuje se riva, otvorit će se nova prodavaonica. E, djece je manje, mislim da ih je samo, troje, četvoro u školi.

Dolazim ovamo svaki drugi dan da podijelim po štu. A pošta stiže odasvud — Australije, Kanade. Sva kog prvog u mjesecu stignu i 62 penzije...

Davorka Spahija

Davorka Spahija, pastirica:

— Imam 40 ovaca. Četvrtu godinu da se bavim time, a i nema u selu nitko osim mene Sad sam po cijeli dan s ovcama. Ljeti izgonim po dvaput. Dam janje za livadu, pa ne moram goniti ljeti u planinu. Kad je lijepo vrijeme nema puno posla, ali ove kiše, pa se ne može... Muž nešto pomogne, ali ne puno, radi u »Luci«, putuje. Sad imam 35 janjaca, a bit će još. Uglavnom ih prodam!

Joso Paić

Joso Paić, aktivist Mjesne zajednice:

— Mi smo sad u jednom naletu akcija: izgradit ćemo sportski objekt, uredili smo teren na rivi za to i za prodavaonicu. Donesena je i jedna odluka s kojom se ne mogu složiti da se u društvenim prostorijama u školi uredi »Šibenkina« prodavaonica Imamo jednu od najljepših škola i to bi bila prava šteta. Osim toga treba misliti dugoročnije, nije to važno što su sad svega četiri učenika u njoj U selu i nemamo ništa osim škole.

Dijana Šupe

Dijana Šupe, nastavnica razredne nastave:

— Nije problem u malom broju učenika nego u tome što su u kombiniranom odjeljenju. Mislim da bi dogodine ovaj jedan prvašić, prema položenim testovima, mogao preći u treći razred pa bi tako bilo jedno odjeljenje. Za pet godina situacija se u ovoj školi neće promijeniti, a nakon trećeg razreda ova djeca idu u Šibenik, u »Lepu Šarić«. Inače, uvjeti su dobri: imamo kuhinju, blagovaonicu, kabinet za nastavnika, sva pomagala..

Mara Vučković

Mara Vučković, domaćica:

— Nekad sam išla na more. Sad sam bolesna pa ne mogu više. A i nema ništa u ovom našem moru otkad su nam zabranili ribolov. Sami jež. Idu djeca na udici s kraja i ništa, a nekad su tako znali uhvatiti i do pet kilograma glamoča Nekad je ovdje svaka kuća imala brod i mriže, sad nema ni jednog profesionalca. Ljudi se uglavnom bave sportskim ribolovom i idu dalje, tamo ispod mosta.

Imam u kući 50 milijuna vrijednu opremu, ali ni ja ni muž koji je šlagiran ne idemo više na more.

J. PETRINA
Snimio: V. POLIĆ

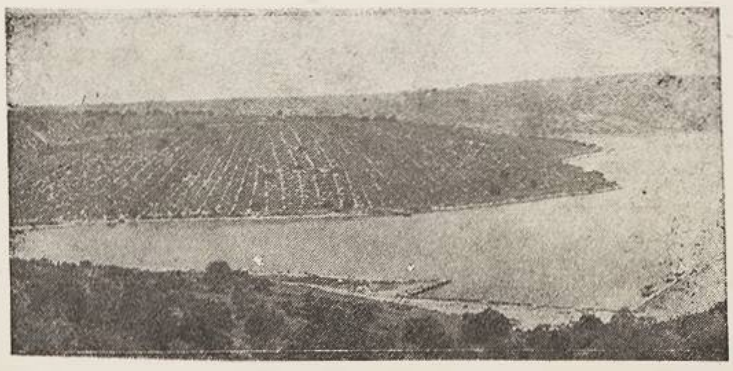

Poljoprivreda

Kamo nestaje zemljište

Stanje s provođenjem Zakona o poljoprivrednom zemljištu u šibenskoj općini sasvim je adekvatno stanju u cijeloj regiji. Naime, općina je Šibenik tek na početku primjene ovog zakona koji je stupio na snagu 1. siječnja 1985. godine. Zakon je donesen radi zaštite tog zemljišta, a od važnijih poslova za sada se kod nas obavljaju donošenje rješenja za naplatu nadoknade kod promjene namjene korištenja poljoprivrednog zemljišta te poslovi prijave prodaje tog zemljišta od strane građana kako bi ga mogle otkupiti poljoprivredne društvene organizacije.

Otkad se vodi ta evidencija prodano je kod nas oko 500 parcela i to uglavnom za izgradnju stambenih ili drugih objekata a nati u jednom slučaju nije se pojavio društveni sektor. Zanimljivo je da stoji neutrošeno i 20 milijuna dinara namijenjenih kreditiranju zainteresiranih radnih organizacija pri otkupu poljoprivrednog zemljišta. Istina ono što je do sada prodavano od strane privatnika bilo je i suviše sitno i suviše rascjepkano da bi se moglo iskoristiti za napredniju poljoprivrednu proizvodnju Ponuda za davanje u zakup poljoprivrednog zemljišta nije ni bilo.

Odluka o mjerilima za utvrđivanje naknade za promjenu namjene poljoprivrednog zemljišta još nije donesena od strane republičkih organa uprave pa tako od početka ove godine Općinski komitet za poljoprivredu, odnosno njihov Odsjek za poljoprivredu naplaćuje tu naknadu u iznosu tridesetogodišnjeg katastarskog prihoda dotičnog zemljišta Ovo je predviđeno zakonskim odredbama i bit će izmijenjeno onda kad Općinska skupština utvrdi svoja mjerila za utvrđivanje visine naknade. Do sada je Odsjek za poljoprivredu donio ukupno 23 rješenja o uplati naknade za promjenu namjene poljoprivrednog zemljišta u ukupnom iznosu od 130 290 dinara.

Nedavno je Izvršnom vijeću SO upućen prijedlog od strane Komiteta da što prije formira radnu grupu koja bi radila na izradi Nacrta mjerila za utvrđivanje nadoknade a koja bi kasnije mogla raditi na reguliranju svih ostalih pitanja iz nadležnosti općine vezanih za provođenje Zakona o poljoprivrednom zemljištu.

J. P.

SURADNJA OPĆINA

PISMO IZ DRNIŠA

I Drnišane zezaju, zar ne

Često se mnogobrojne i uspješne akcije mjesnih zajednica zapletu u mnoštvu optužbi, nesporazuma i mudrijašenja. U najpresudnijem trenutku javljaju se pojedinci koji različitim smicalicama, pritužbama iz vlastitog interesa odugovlače akciju, nastoje što više ušićariti za sebe, ili donijeti odluku da sve ide prema njihovoj zamisli. Objektivno se javljaju kao pravi kočničari aktivnosti, pa tada nastaju besmislena dokazivanja, uvjeravanja, novi dogovori i različiti najčešće truli sporazumi. Takvi pojedinci, svakako, nastoje sve prikazati kao zbir nepreglednih teškoća i traže posredovanje različitih općinskih organa, vjerujući da će se oni opredijeliti baš za njih i njihovo razmišljanje. Onda i rukovodstvima bude teško, jer tko će zdravorazumski »presuditi« u sporovima koji nemaju nikakve baš veze sa zdravim razumom, ili kad spomenuti nastoje od grude snijega napraviti lavinu. Nažalost, često i nastane lavina nesporazuma, zbog beznačajnih i jadnih povoda. Gotovo svako selo doživjelo je ovakve nesporazume, a najčešće ih plaćamo svojim novcem i nepotrebnim gubljenjem vremena.

U pojedinim selima ima pojedinaca i grupa kojima je specijalnost sijanje nesporazuma i krivih vijesti. Nekada smo se zanosili da je to odraz primitivnosti te da to nosi samo starija generacija, ali upoznali smo da ova boljka ima sigurne nastavljače i među mlađima. Nije važna većinska odluka, ja hoću kako ja hoću i tako mora biti. Tvrdoglavost je uvijek proizvod jednoznačnog uma i karaktera Tako je ovih dana započela prava drama nesporazuma u selu Baljcima. To je jedino selo koje nema asfalta, daleko je od glavnih cesta, 4—5 kilometara pod Svilajom. I dok u sva sela Petrova polja sa svih strana možete doći asfaltnim putovima, Baljci ostaju odsječeni. Sada su uložili i posljednju kap snage, sloge i novca da se spase iz civilizacijske izolivanosti. Krenula je nova trasa ceste da se izbjegne vododerina, snježni nanosi i trajniji mraz u hladu. Trebalo je i moralo se izvaditi 3000 sadnica borova što su ih prošle godine zasadili omladinci sa savezних akcija. Baljcima je nova cesta život, a ne fraza cesta koja život znači. I sada nastaju optužbe i opravdanja. Tko je i zašto to učinio...? Da li su važniji borovi ili cesta?

Tko će se snaći u zamršenim crijevima međusobnih optužbi? Cesta se mora graditi i treba doći u Baljke, ako Baljci i Baljčani žele živjeti normalnim životom. To je jedina istina koju trebaju znati. Neka krene dalje zajednička akcija, a ne optužbe. Neka se ne gubi dragocjeno vrijeme i dinar. Ili će sve nesporazume opet zajednički platiti i miriti se kad cesta (skupija) bude gotova. Makar izgleda poučno, namjerno smo i poučni, jer dogodila se ipak davno znana stvar.

Pred poskupljenje šećera organizirana je prava hajka i grabež šećera. Vrli pojedinci su kupovali i po 500 kilograma. Osigurali su izradu čistog, pravog domaćeg vina. Niskost i grabežljivost prate sva naša poskupljenja, pa ljudi kuće pretvaraju u skladišta. Priča se da su neki i umrli od ishlapljivanja deterdženata. Čini se da je najvažnije i jedino, neka ja imam, a drugima kako bude. Osim toga izračunajte štakorići vrijednost novca sada i u desetom mjesecu kada budete pravili vino, vidjet ćete da ste izgubili novac. Dostojanstvo i obraz, izgubili ste odavno. Grabež vam je još jedini motiv u životu. Kupite sutra i nekoliko kartonki ulja. Ostali će čekati nove pošiljke.

Nakon nekoliko obustava rada u bivšem pogonu »Dalmastroja«, ipak su radnici saznali da je najsuvremeniji stroj kupljen za Drniš odvezen u Split, te da je umjesto njega vraćen isti stroj, ali već otpisani. Koliko ćemo mi kolonija stvoriti između sebe i kolonijalnih odnosa u dragoj nam domovini? Ili još jedan umni biser: željezo za rad ovog pogona putuje u Split pa se iz Splita dovozi u Drniš. Ah, zaboravio sam iz Siska putuje u Split vlakom, a kamionom se dovozi iz Splita u Drniš. Osnovci već znaju da je Drniš na željezničkoj pruzi i da je bliži Sisku za sedamdesetak kilometara.

Skupilo se nekoliko prosvjetnih radnika i naravno odmah o plaćama Simpatičan drug iz »Elektrozagorc« je izjavio: »Morat ću jći ća. S kim si takav si!« Sjećam se da je nedavno čistačica u njegovu poduzeću imala veću plaću od direktora gimnazije, tada su bile gimnazije. Sada to ne znam, ali vjerujem da je još uvijek približno isto ili slično stanje.

Slobodan GRUBAČ

U SREDIŠTU PAŽNJE

Šibenske gradske zelene površine sve su manje zelene i sve su manje primjerene gradu, a u »Zelenilu« kažu da su tome glavni krivac nedostatna sredstva. Možda i jest tako. Samo, ima stvari koje se može uraditi i s malo novca

Đerdin šibenske nebrige

Da su gradske zelene površine sve manje zelene i sve manje djeluju gradski uočava se šetnjom bilo kojim dijelom grada. U gradskom đerdinu više je smeća nego zelenila, u fontani umjesto riba je kamenje, primitivci su na obali automobilima »uzorali« nekad doista uzorne cvjetnjake, na Baldekinu od lijepih travnjaka od prije dvadesetak godina ostalo je malo što, na Subićevcu u okolišu novih zgrada predviđeno zelenilo nikad nije ni zasađeno. Koliki su »grijesi« organizacije koja neposredno vodi računa o zelenim površinama pokušali smo odgonetnuti u razgovoru s Antom Dunkićem, direktorom »Komunalčeva« OUR-a »Zelenilo«.

»Gradske zelene površine trenutno su zaista u najgorem stanju »zahvaljujući« i zimi koja nije dopustila uobičajene radove, a nanijela je velike štete. U park-šumi Subićevac stradalo je gotovo 80 posto stabala. Pravi problem je i financiranje naše djelatnosti. Nismo klasična komunalna organizacija, pa sve više sami zarađujemo sredstva. To onda opet znači da radimo u granicama tih sredstava. Očekujemo dvije »stare« milijarde od SIZ-a za komunalnu djelatnosat.

Očekivana sredstva, prema Dunkićevim riječima, značila bi oživotvorenje prije nekoliko godina napravljenog plana o uređenju gradskog parka. Riječ je o projektu obnove zelenila, ali i dovođenja parka u prvobitni izgled s kraja prošlog stoljeća, podizanjem ograde koja je nesretnom općinskom politikom »skraćena«, uređenja fontana itd. Dio sredstava očekuje se i od Zavoda za zaštitu spomenika kulture zbog uređenja dijela bedema u parku.

Stariji ljudi se sjećaju gradskog parka u puno boljem svjetlu. Provjerili smo to i u razgovoru s grupom Šibenčana. Paško Guberina spominje se glazbe koja je nedjeljom svirala. »Gradski đerdin je, kaže, bio mjesto okupljanja, šetnje. Danas su to odnijeli kafići. Ali nije samo u tome problem. Vlada potpuna nebriga o zelenilu i komunalnom redu. Niti se suhe grane ne sljeku na vrijeme...«

»Gotovo da se nema što reći. Vidite i sami u kakvom je sve stanju« — dodaje Umbert Nikpalj. »Za ovakvo stanje gradskog zelenila nema nikakvog opravdanja. Ne može se opravdati nedostatkom novca. Novaca je uvijek malo. Uostalom, kao da za podizanje zidića koji bi spriječio da automobili ulaze u zelenilo treba neka velika sredstva. Mjilicija takvim automobiljima jedan dan ostavi »tiket« pa onda opet danima ništa...«

Kreste Jurić kazuje o redarima koji su nekad sprečavali da se uništavaju nasadi. Doista još do prije dvadesetak godina postojali su u gradu čuvari zelenila. Iščezli su, a s njima i dobar dio travnjaka, dječjih ljuljačaka...

Komunalne redare predviđa novi komunalni red. No, najviše posla ipak je pred radnicima »Zelenila«. »S potrebnim novcima uredili bismo i cvjetnjake na obali. Podigli bismo zidiće tako da se više ne može parkirati« — kaže Ante Dunkić. »Drugo je pitanje kakvo raslinje njegovati na obali. Dvije su teorije stručnjaka: namjesto sadašnjih stabala saditi crnику, maslinu, kostelu i slično tj. »goru«. Naši su ljudi pak skloniji tome da se sade palme i slično. Vjerojatno je kompromis najbolji. To sve opet, ako bude novaca«.

Kad je dakle, o gradskom zelenilu riječ očito da je karakteristika — nedostatnje. Novca, kadra, odgovornosti... Nažalost, niti takvih kakve jesu zelenih površina nije dovoljno. Oko 4 hektara u gradskom i prigradskom području je manje nego što ga imaju susjedni gradovi.

Z. ŠEVERDIJA

Usputni zapis

PREDAH SAMOUPRAVLJAČA

Dakle, laknulo nam je. Delegatski izbori omogućuju radnim ljudima i građanima da neposredno i preko svojih delegacija i delegata uspješno ostvaruju svoja prava, dužnosti i odgovornosti i da organizirano sudjeluju u obavljanju funkcije vlasti i upravljanju društvenim poslovima tj. da neposredno odlučuju o svim poslovima ne samo svoje uže sredine već i cijelog društva. Molim lijepo! Obavismo dakle, konstituiranje, kandidiranje i delegiranje i izabrasmo najbolje. I oni će sad poput mnogih voditi bitku za samoupravljanje, za dohodak, protiv inflacije, korupcije, subjektivnih nedostataka i objektivnih teškoća. Bitku protiv gubitaka i nepravilnosti, u gradu i dalje. A možda se u kakvom predahu borbe uzmogne istjerati automobilizirane mediokritete iz zelenila pred općinskom zgradom i popraviti koju ljuljačku za djecu.

Z. Ševerdija

»VEČER ŠIBENČANA« U ZAGREBU

Tradicionalna »Večer Šibenčana« u Zagrebu održat će se ove subote u hotelu »Intercontinental«. U bogatom programu nastupit će najbolji šibenski pjevači Arsen Dedić, Mišo Kovač i Ivo Pattiera, klapa »Bonaca«, šibenski zet, dramski umjetnik Željko Vukmirica te mladi šibenski vokalno-instrumentalni sastav »Tutta forza«.

OD PROTESTNOG PISMA DO »REVIJINOG« O

„REVIJINO“

U pismu što je pristiglo našem listu naveden je po isplaćen osobni dohodak od čak 65 milijuna starih większina zaposlenih u toj šibenskoj radnoj organizac u izuzetno lošim prostorno-radnim uvjetima. Pot kovodilaca »Revije«, da spomenuti podatak (kao

U našu je Redakciju stiglo pismo, u kojem n vačkih putnika u RO »Revija« za prošli mjesec. Pismo o držaju nakon teksta pisma.

Ljudi, je li

Iako nije u pitanju sport mislim da s ovom izjavom Mladen lica treba početi ovaj napis.

Odendavno je u »Reviji« uvedena praksa da se nakon isplate nog dohotka na oglasnoj ploči postavi lista s visinom osobnih d ka svih zaposlenih. Ništa tu ne bi bilo čudno da se na toj li pojavile brojke koje u današnjem trenutku, u kojem se nala zemlja, izgledaju naprosto zapanjujuće i od čije se visine većin nika zavrtilo u glavi. Tako je trgovački putnik za teritorij SR nije protekli mjesec podigao osobni dohodak u visini od 65 star lijuna pa trgovački putnik za SR Hrvatsku 54 milijuna starih tako trgovački putnik za Vojvodinu 37 milijuna starih dinara.

Mislim da takvim iznosima (ako su već isplaćeni) uopće n mjesta na oglasnoj ploči jer su na radnike djelovali krajnje d tivno i demoralizirajući. Malo tko od prisutnih se nije upitao: uopće dolazi raditi, zašto česte noćne smjene, zašto ponekad smjene ako treba. Sigurno ne zato da netko plaću odnosi u a netko u malom džepu. Pitam se kojim argumentima izaći p

Nije mjesečni nego p

Odmah na početku moramo upozoriti čitaoce (i nepoznatog »zaštitnika« radničkog standarda) — rekli su nam direktor RO »Revija« Ante Komadina i šef računovodstva Ante Aljić — da se ne radi o isplaćenom osobnom dohotku za prošli mjesec, nego o osobnom dohotku trojice trgovačkih putnika za prošlih šest mjeseci. Naime, naših šest trgovačkih putnika, o čijoj realizaciji mnogo ovisi ostvarivanje dohotka Radne organizacije, za svoj posao mjesečno primaju akontaciju, a nakon šest mjeseci obračunavaju im se osobni dohoci, što j rano postojećim općim a glasan na referendumu) o ma i mjerilima za stjecan ranje i raspodjelu dohot nih dohodaka trgovačkih Radnoj organizaciji. Ra informiranja moramo n što smo se uvjerili osobno u isplatne liste), da su pros bni dohoci trgovačkih p područje SR Hrvatske i S vodine u prošloj godini starih milijuna dinara, a o hodak trgovačkog putnika

BILJEŠKA

Tragedija bez presedana

Dan žena je prošao. I sva sreća da je tako, sad opet možemo biti žene. Mi žene. Taj dan, inače, sve pokvari, s koje god strane okrenete.

Jedna je starija žena — tako nam je ispričano, 8. marta došla na poštu i zamolila službenicu na šalteru da joj napiše i pošalje telegram ovog sadržaja: »Dragi sinko, čestitam ti 8. marta, da znaš da imaš majku...«

Dan-dva kasnije, u našu je redakciju stiglo jedno žensko anonimno pismo. U principu ga ne bismo objavili, no ono nam je također jedan dokaz kako se toga dana mnogošta pokvari...

Pismo glasi:

MOM MUŽU ZA 8. MARTA

Osmi mart — Dan žena. Dan koji tako željno i nestrpljivo čekam, a vjerujem i sve vi žene.

Što je to što nas tjera da tog dana čekamo, očekujemo, neki znak pažnje cvijet, poljubac, stisak ruke i djetetov pogled, pun iskrenih želja, mužev zagrljaj? Eto, nakon deset godina braka baš to zadnje je izostalo. Cijeli dan sam čekala, osluškivala, nadala se. I ništa! Dragi moj, malo ću ti reći ako kažem da me je to pogodilo. Tresnulo me, snažno. Dirnulo duboko u ono nešto u meni što nisam ni slutila da postoji. U ime tvoje i tebi sličnih (voljela bih da si jedini koji ste zaboravili, »zaboravili«, na poljubac, zagrljaj, cvijet, čestitam vam 8. marta. Pa i nije mi toliko važan baš ovaj 8. marta '86. Jer 8. marta za mene može biti svaki dan. Bilo koji u bilo kojem mjesecu. Ja ću ga čekati i maštati o njemu. Smiješit ću se. Prati i kuhati, zaplakat ću kad budem sama, ali ne danas!

Eto, dvije poštanske pošiljke, istog sadržaja, dvije ojađene žene! A sve zbog jedne besmislene euforije kojoj, očito, nisu uspjele odrediti pravu mjeru i karakter... Jer, što je čitav život i čitav jedan brak, kad vas osmog marta — ne zagrli muž?

U postojećem shvaćanju (malograđanskom, već?!) — tragedija bez presedana. Smak svijeta, štoviše...

J. G.

IRE BARUTA

e trgovačkom putniku »Revije« u prošlom mjesecu ruga dva putnika dobila su tek nešto manje), dok ıjesečno manje od 5 milijuna dinara i obavlja posao rdom tog podatka pokazala je, prema izjavama ru- drugi navodi) nije točan.

brava na abnormalne isplaćene osobne dohotke trojici trgo- aijelosti, a komentar rukovodioca »Revije« o njegovom sa-

moguće?!

ike i na koji način im objasniti (i s ekonomskog i moralnog sta- šta) da netko primi za mjesec koliko oni za više od godine dana ina radnika u »Reviji« ima manju plaću od 5 starih milijuna). edobno je sadašnji direktor izjavio radnicima da upravo ti trgovač- utnici »drže« »Reviju« stabilnom i da od njih ovisi čitava prodaja ih proizvoda. To nedvojbeno stoji, ali kako objasniti činjenicu da ice već godinama rade u skučenom prostoru, da radnice na presama aju nikakvu ventilaciju i da zimi rade u kratkim rukavima, da se in u Skradinu još nije počeo raditi i na kraju da se javnosti naj- prezentiraju krive informacije u obliku dobrog poslovanja, dobrih a (kako kome), budućih velikih planova..., što izaziva revolt kod nika.

Mislim da tolike razlike u vrednovanju pojedinog posla dovoljno ri kako neke stvari pod hitno treba rješavati da nakon Delićeve e ne dođe mnogo opasnija — Mandićeva pjesma: »Pomagajte, dru- «.

dišnji osobni dohodak

Slovenije bio je 15,8 starih na dinara. Sasvim normalno, uzme u obzir prebačaj pla- osebna stimulacija za to (do). Radnicima »Revije« to je ino (sami su izglasali pravil- referendumu), pa im se zbog ne vrti u glavi«, a izvješeni dohoci na oglasnoj ploči Ra- ganizacije ni u kojem slučaju elovali »krajnje destruktivno ralizirajuće«.

du trgovačkih putnika — za- direktor Ante Komadina — ovisi egzistencija Radne organizacije, dohodak i ostatak dohotka, a time i osobni dohoci svih zaposlenih. Pogon u Skradinu počeo se raditi, a o teškim uvjetima rada nije krivo rukovodstvo »Revije«, već je to širi i kompleksniji problem. A što se tiče »netočnih« informacija o dobrom poslovanju, velikih planova i dobrih osobnih dohodaka, mogu kazati, da smo uvijek informirali javnost prema službenim podacima naše Radne organizacije, koji su uvijek bili dostupni sredstvima informiranja i službenim organima kontrole

LJ. J.

ĆOVJEČE, (NE)LJUTI SE

„Galebovi" u (novim) privatnim autobusima

Zove slona telefon: Halo, mili moj! Odgovara ljutit slon: Pardon, krivi spoj!

Zapravo, dogodilo se to i meni — krivi spoj, mislim, ali to nema veze s navedenim, istina grafički iskrivljenim, ali originalnim Krklečevim stihovima. Oni mu dođu samo kao uvodna ilustracija.

A meni se to dogodilo prije neki dan, zapravo. Višeminutno sam nazivao **Udruženje samostalnih zanatlija, ugostitelja i autoprijevoznika u Šibeniku**, a suprotni telefon je uporno »šutio« i kad se napokon oglasio nervozni glas s druge strane žice odbrusio je u hipu: ma, kakvo vražje udruženje, tako da sam ja izgubio svaku volju, a i nadu. Pokušam ipak u **Općinskoj skupštini**, onako izravno — ništa, pa u **Općinskom komitetu za privredu** — opet ništa! I da nisam kojim slučajem susreo Milu R. autoprijevoznika po zanimanju, »stvar« bi sasvim propala

Ne spominjem Mili »kratki spoj«, pitam ga samo:

● Što se to kod vas događa?

— A di to!?

● Kod vas — **privatnih autoprijevoznika?**

— Ma, biži, molim te! Ne daju čoviku da živi, to ti je. Svak radi što ga je volja! Uzima ti kru' iz ruku i još ti priti fizički! Veli: naći ćemo se mi tamo di nema svidoka

● Tko vam to prijeti!?

— Ne samo meni — svima! Oni, »divlji«, galebovi, liberi, neregistrirani! Što su u radnom odnosu, a ovo im dođe kao neki dodatak, drpi-lova! Nas, koji od toga živimo, a ima nas oko 160 registriranih, i koji uredno plaćamo svoje društvene obaveze, ovi »slobodnjaci« jednostavno perušaju, odnose nam posao isprid nosa, nelojalno nam konkuriraju, a i muke im je, gospe ti! Što drpe — drpe, a što ne drpe, komu briga!

● Pa zar vi niste organizirani, imate udruženje

— Pustite vi udruženje! Imaju oni tamo prečih poslova! Zanimljiviji su njima ugostitelji i drugi nego

● Postoje i drugi društveni instrumenti!?

— Postoje, znam da postoje! Bili smo mi i u miliciji, a oni vele da nisu nadležni. I u inspekciji smo bili... pribilježili, pa opet ništa. I di sve mismo bili zapravo! I u predsjednika Općine, čak — prije dvi godine. Primija našeg predstavnika, činija nas da napravimo popis onih što rade na divlje u našem poslu. Sačinili smo i to, priložili popis od tridesetak imena, a bogami i više, osobno ga ispotpisivali čak, neki su udrili i palac, nije važno, uredno ga dostavili — i ništa!

● Promijenio se predsjednik, bit će! Istekao mu mandat!

— Znam! Od tada su prošle dvije godine!

● Pa, društvu je u interesu da štiti one koji uredno, pretpostavljam, izvršavaju svoje obaveze?

— To i mi tvrdimo! **Inspektori su ti koji bi tribali loviti one »nepodobne«, one bez valjanih papira — rigorozno ih kažnjavati i izricati im prekršajne sankcije!** Samo bi se tako moglo stati na kraj!

● Vas je, registriranih, preko 160, rekoste. Pretpostavljam da je nešto manje onih što »upadaju«, stotinjak, recimo. To mu dođe oko 300 jednih i drugih. Pa što vas radi toliki broj!?

— Uvik se nađe posla! Istina, dosta nas je, ali i grad je svakim danom veći! I da nije onih »galebova«...

● Bilo bi lakše, znam. Ali, čujem da ni vi, evidentirani, niste »cvijeće u pitaru«! Nemate ni vi uvijek i svagdje uključen taksomjer, tj. istaknutu cijenu! Ni međusobno niste...

— Nema problema među nama! To se zna!

● Između vas ima i onih koji imaju privatne autobuse, iako u Hrvatskoj nije dozvoljena kupnja i registracija! Ali, ako je autobus registriran u Sloveniji, a na upotrebi u Šibeniku, onda... I nije li to nelojalna konkurencija spram društvenog sektora, ATP-a, u ovom slučaju?

— Pa, čekajte malo! Jeste li vi za nas ili protiv nas?

● Ja! Pa, vi imate svoje udruženje, svoga tajnika...

— Pustite vi udruženje! A i tajnika! On lipo veli, znate što je reka... kaže: lako je bilo dok je bilo dosta posla za sve, a sad kukaju. A di su udruženje i tajnik sve ove godine! A oni bi upravo tribali biti ti, jedini i kompetentni, koji će štititi naše interese! Onda se ne bi događalo ovo da lutamo od nemila do nedraga, kako se to obično veli. Nije li tako!?

● Jest, velim ja

I ne mislim ništa i o ničem, pritom.

VELIzar

štvo distroficara

elesnih invalida

u naučinitranijoj invaliuspjem pažja Drucerebrai druga. Ovo e sjedodbora koji amsku og stapostav-

lja na našem području živi oko sedamdesetak osoba oboljelih od distrofije, cerebralne i dječje paralize te paraplegije, ali ne postoji niti jedna organizacija ili institucija koja organizirano i sistematski djeluje na njihovoj zaštiti. Društvo distroficara i ostalih tjelesnih invalida u svojoj programskoj orijentaciji naglašava okupljanje invalida, ali i stručnjaka te dobrovoljaca na bazi solidarnosti, koji bi pokretali i razvijali aktivnosti na unapredenju društvenog položaja i zakonske zaštite tih invalida. Osim toga društvo bi se pozabavilo i nizom tegoba što stoje pred svakim invalidom — od stanovanja do obrazovanja rada, komunikacije i rekreacije. Na svojoj sljedećoj sjednici, zakazanoj za 20. ožujka, Inicijativni će odbor utvrditi i datum održavanja osnivačke skupštine

J. P.

Dali krv

U Službi za transfuziju Medicinskog centra u Šibeniku dobrovoljno su dali krv: Stevica Đukanović, Zoran Bačelić, Mate Mrčela, Ivo Blažev, Željko Bačelić-Grgić, Jasminka Jaramaz, Jelena Pokrajac, Gordana Krvavica, Mate Periša, Ivan Rupić, Zdravko Celić, Dane Diklić, Davor Parancin, Dušan Juras, Branko Čubrić, Ratko Brkić, Milenko Šuša i Srećko Kalauz (TLM), Borislav Jukić, Nedjeljko Minčić, Ante Latin-Srdarić, Vilim Ivas i Goran Lasan (Vodice), Milivoj Jurišić, Siniša Strizrep i Ivica Lukačin (»Slobodna plovidba«), Milorad Trkulja, Borivoj Vrančić i Svemir Bilić (TEF), Blanka Antić (MTRZ), Frane Periša («Šibenka«), Jadranko Kapidžić (»Izgradnja«), Branimir Periša, Vlatka Komadina, Ivo Livić i Juraj Grahovac (Klub DDK Crvenog križa)

Općinska organizacija Crvenog križa Šibenik zahvaljuje svim darovateljima.

Kinematografi

ŠIBENIK: domaći film »Žikina dinastija« (do 16. III) američki film »Istjerivači duhova« (od 17. do 23. III)

TESLA: američki film »Vojna akademija« (do 16. III) američki film »Zli momci« (od 17. do 19. III) američki film »Obračun u velikom gradu« (od 20. do 23. III)

20. APRILA: američki film »Divlji otok« (do 16. III) domaći film »Žikina dinastija« (od 17. do 19. III) engleski film »Nevidljivi ubojica« (od 20. do 23. III)

Dežurna ljekarna

CENTRALA, Ulica B. Kidriča bb (do 21. III)

Iz matičnog ureda

Rođeni

Dobili kćerku

Allan Sam i Julija Vlahov, Alen i Ljilja Šimac, Zdravko i Alenka Gulin, Goran i Nevenka Srajlić, Ivan i Gordana Paić, Momčilo i Milka Manojlović, Milan i Nada Urem, Živko i Anđelina Polić.

Dobili sina

Saud i Eldga Kulašić, Mile i Petra Lalić (blizanci), Nedjeljko i Radenka Bajalica, Jovan i Gordana Radečić, Jerko i Vjerica Huljev, Petar i Lidija Kukoč-Petraello, Mile i Marija Cigić, Vladimir i Ozana Bilušić (blizanci), Vojin i Kristina Skočić, Dubravko i Grozdana Ćevid, Joso i Slobodanka Bilić, Ante i Nada Škoprc.

Vjenčani

Marina Grubišić i Dragutin Belamarić, Nevenka Prološčić i Ljubomir Mrša, Irena Ivčić i Đani Lazar, Bosiljka Sorgić i Paško Bagić, Željka Radovčić i Miloš Božinovski.

Umrli

Josip Kunčić (86), Ana Kovač (83), Mladen Vlahov (80), Franka Radovčić (78), Venceslava Mudronja (72), Josip Klisović (67), Šime Sučić (62), Ana Jurković (85), Ilija Juričev (77), Franica Gović (78), Nevenka Picula (78), Ivka Cvitković (39), Frane Ivić (55), Stevan Karabuva (32), Gojko Brković (65), Ante Antonja (77), Ante Pulić (51), Anđa Krivokapić (94).

VIŠE OD HOBIJA

Kalifornijske gliste u Dubravi Tješnjanskoj

Joso Sladić, inače zaposlen u »Šibenki«, prionuo je jednom interesantnom (i poprilično novom) privređivanju, s napomenom da glavninu posla za njega obavljaju — crvene kalifornijske gliste. Da li će se Joso »osladiti« učinkom glista koje mu »isporučuju« visokokvalitetni humus zasad je teško kazati, ali je poznato da je Amerikanac Fred Rhyn iz Nevade prošle godine prodajom tog sve traženijeg gnojiva zaradio čak 600.000 dolara!

O glistama, onim crvenim — kalifornijskim, njihovoj korisnosti i doprinosu u proizvodnji humusa, znao sam zajsta malo

Sada znam mnogo više.

Zahvaljujući sugovorniku Josi Sladiću, uzgajatelju amateru, prije svega.

Joso je inače trgovački poslovođa u jednoj »Šibenkinoj« radnji, uzgoju glista, tom hitu svjetskog glasa, pristupio je tek nedavno, alj već je sada kadar o glistama i glisto-koristi govoriti satima i sve to primjerima iz vlastite prakse zorno predočiti.

»Predočenje« se zapravo odvija u Dubravi Tješnjanskoj mjestancu u zaleđu poznatijeg Pirovca. Posjed je domaćina Ive Frkića, ali Joso, kao zet, slovi za istinskoga organizatora, koordinatora i neku vrst inokosnog poslovodnog organa u čitavom poslu s glistama. Priznaje to i tašta mu, baba — po naški, Slavka Frkić, na kojoj počiva, više-manje, cjelokupna operativa.

RECEPT ZA DOBIVANJE VISOKOKVALITETNOG HUMUSA

Valja ponajprije imati prave aktivne proizvođače tj. gliste — za početak je najbolje se koristiti legiom — dva, zatim dobrom, po mogućnosti trajnom sirovinskom bazom za koju su zaduženi drugi proizvođači, koze, ovce, a može i krupni zub; uza sve to valja posjedovati i nešto sime tehnike (tešeto za usitnjavanje — i to) i ponešto stručnog znanja — i eto.

● Nije se bilo lako odlučiti? prvo pitanje upućeno Josi.

— Ja sam se, ne znam da li vam je to poznato, prije 3—4 godine počeo baviti uzgojem koza, stado trenutno broji stotinjak, a bilo ih je svojedobno i preko 150, pa sam imao dovoljno sirovine — gnojiva, stajnjaka. Onda sam čuo da je stajnjak idealna hrana za crvenu kalifornijsku glistu, koja se usputno budi rečeno, manjim dijelom toga koristi za vlastitu ishranu, a veći dio oko 60 posto, prerađuje u visokokvalitetno organsko đubrivo. — humus, što je i glavni cilj uzgoja pa sam, što da kažem, jednostavno sam se zainteresirao pokupio svu dostupnu literaturu — i eto!

Onda pitam što znači zapravo to — i eto, punica Slavka govori: »A za kozan triba ići, znate«. Ive, suprug joj, kima potvrdno glavom. Sada ne bih o kozama, kažem, a Joso veli: »U mom slučaju to znači petnaestak, možda i više, legla ili, kako se to još kaže, gredica crvene kalifornijske gliste, negdje oko vagon prvorazrednog humusa za sada, određenu sigurnost u proizvodno-tehničkom smislu, zatim . . .

● Počeli ste — tek tako?

— Ni govora! Osobno sam se konzultirao sa stručnjacima iz specijalizirane organizacije »Jadranhumus« iz Rijeke. Od jednog njihovog kooperanta nabavio sam i prva legla.

Saznajem potom da je leglo osnovna jedinica od koje se počinje u uzgoju; da sadrži u punoj zrelosti 100—110 tisuća jedinki, uključujući tu zrele gliste, pomladak i jaja; da kroz usta jednog legla prođe tona stajnjaka a to praktično znači proizvodni učinak od 600 kg humusa godišnje; da je humus bogat nitratima fosfatima, karbonatima i što je najvažnije da sadrži od tisuću do dvije tisuće bilijuna mikroorganizama u jednom gramu, a to je upravo jedan od najvažnijih faktora plodnosti tla: ubrzava cvjetanje i razvoj ploda, a prinosi mogu biti veći i do 100 posto.

● Kako postati dobar uzgajatelj crvene kalifornijske gliste?

— Za postizanje pune ekonomičnosti, kaže Joso, valja imati što čvršću sirovinsku bazu, jer gliste, a to je zapravo sva mudrost, treba samo omogućiti da ruje, da radi. Svaki ad hoc pristup je polovičan, bolje reći nikakav posao. Uz to se valja u svemu pridržavati stručnih uputstava za uzgoj. Zapravo, četiri su bitna faktora za uzgoj gliste: hrana, voda, kiselost i temperatura. Svaki od njih ima egzistencijalni karakter i o tome uvijek valja voditi računa. Tako, recimo, kiselost u gredicama ne smije biti manja od 6,8 posto, minimalna temperatura koju glista podnosi je +1°C, a maksimalna 30°C, uz napomenu da nižu temperaturu teže podnosi. Nadalje, glista ne može živjeti u zemlji, vodi, anorganskim otpacima, vlažnosti manjoj od 80 posto.

● Znači, samo stajnjak, organski otpaci — i to?

— Pazite, niti stajnjak se ne koristi odmah za ishranu. Potrebno je da prođe određeno vrijeme koje se zove vrijeme sazrijevanja. Tako za stajnjak koji konkretno ja koristim, vrijeme sazrijevanja tj. pripreme iznosi 3—4 mjeseca, za kravlji je potrebno 6—7 mjeseci itd.

RIJEČ STRUČNJAKA

Ni jedan proizvođač humusa tj. uzgajatelj crvene kalifornijske gliste, temeljem poslovnog kodeksa, ne bi smio nuditi svoju tehnologiju i mladi (legla) drugima, ukoliko nema najmanje 200 gredica — legla crvene kalifornijske gliste.

Uzgojem je najbolje početi u proljeće ili jesen. U jesen je još najbolje, jer se uz manje ulaganje postižu veći efekti. Navedena razdoblja su i najpogodnija za skupljanje (berbu) humusa.

● A kako se može ekonomičnost, eventualni financijski efekt predočiti?

— Uvijek polazim od toga da svakom novom poslu valja prići s određenom dozom znatiželje i interesa, ne isključivo onog poslovnog. I da treba dosta strpljenja . . . No, dobro. Pođimo od toga da je trenutna cijena jednog legla glista oko 15 starih milijuna, da je jedno leglo u punoj zrelosti, i pod pretpostavkom da sirovine ima dovoljno, u mogućnosti da proizvede 600 kg čistog humusa godišnje, čija je trenutna cijena, na veliko naravno, oko 15 tisuća starih, dok se u maloprodaji za 1 kg plaća i 40 tisuća, ali to nije važno u ovom slučaju.

J. Sladić

E, sad uzmite u obzir da je optimalna reprodukcija tj. razmnožavanje gliste u našim krajevima oko 15—20 puta što praktično znači da je od jednog legla moguće tokom godine dobiti 15—20 novih., da se uza sve nabrojeno gliste koriste u industriji za proizvodnju proteinske hrane, da mogu poslužiti kao izvanredan mamac za ribiče, da su prava slastica u ishrani peradi i riba . . .

● Vi ste još relativno sitni uzgajatelj. Ali s obzirom na intenzivno razmnožavanje . . .

— Ide to brzo. Ja već imam niz ponuda za otkup legla i humusa. No, meni je namjera i dalje širiti posao. Upravo se pokušavam povezati s određenim poslovnim faktorima u našem udruženom radu. Eto, primjerice, »Šibenka«! Postoje svi uvjeti da dobro surađujemo, kooperiramo na određeni način. Ja imam organiziranu proizvodnju, a oni potrebnu sirovinu: otpadni papir, gnijilo voće sutra već, dolaskom »Prižbe«, stajnjak od peradi itd.

SVE O CRVENO KALIFORNIJSKOJ GLISTI

Dužeka od 6—8 cm, boja tamnocrvena, ima 9 srca i 6 bubrega, temperatura tijela od 18—20°C, težina od 0,8—1 grama (dnevno pojede hrane u količini svoje težine), spolnu zrelost postiže kroz 80 dana života, a životna dob joj je 16 godina; optimalna reprodukcija (razmnožavanje) u našim krajevima je 15—20 puta godišnje.

● Samo da ne ugrozite Freda Rhyna, Amerikanca iz Nevade, koji je samo u prošloj godini s osnova proizvodnje humusa ostvario čistih 600 tisuća dolara profita!

— Ma, ne! Nema straha. Ali da je uzgoj crvene kalifornijske gliste prava stvar — jest! Valja samo probati, uvjeriti se.

Z. ŠARIĆ

Iz Kluba Šibenčana u Beogradu

VESELJE DO ZORE

A . . Kate moja,
E . . . Vicina moja. A . . . jesi čula?
A . . . šta to?
Ajme ne znaš ti to sve zapantiti. Poslali su mi brzojav iz Beograda.
A . . . šta su javili?
Uzmi lapiš i karte na rige i piši. Jesi li?
A . . . jesan.
Prvo!
— U otelu »Metropol« na 5. četvrtoga u 8 uri uvečer počinje »FEŠTA 86«;
— Ko će nan pivati? A . . . ne znaš. A . . . , e . . . piva nan naš Miše, e . . . Miše Kovač, naše klape, Mile Bogdanović i mi svi.
— A . . . koliko šoldi triba?
— Đušto 3.000 dinara. Za ove tri tjade dobiješ ka i svake godine bićerin rakije, smokve, bajame, glavnu spizu (teleće i svinjsko pečenje), salatu, kolač i to sve zaliješ s litron bumbe po peršoni iz naše vinarije »Vinoplod« — Šibenik.
— E . . . , nema više? Ajme šempijo jedna tek si počela
— Piši još . . . moraš se lipo obući, guću dugi rukava da skineš. lipo da se dekoltiraš, ako ti je paron đelož onda uši jedan botun više. Kosu obavezno da namistiš u kunkun i to lipo pripneš sa verman i vrkadelama. Kad budemo išli uvečer na jeratu moramo uvik gledati gori u ponistre da nam ko ne baci škovace ili prolije vrčinu na glavu.
— Di se kupuju karte? . . . i to pitaš, a znaš da je to kod naše Smilje — Branke Belamarić, General Ždanova 34/a na televun 645-145 počev od 17. trećega i to od 9 do 13 i od 17 do 21 uru. Zapanti ovo vrime inače ako je najutiš moraćeš nositi katrigu od kuće da bi sidila na Fešti. Eto toliko, Vicina.
— A . . . Kate moja, a šta si se zapuvala ki da torkulaješ mast
— Ajme. aj ti lipo k'vragu. Moran Paškin lešati one spuže i učiniti na kvasinu šta i je donija iz polja jutros.
Drugo!
Piši ili utuvi.
— Od 2. do 5. četvrtoga su ti »Dani Šibenika« u Beogradu;
— Naša vina iz vinarije »Vinoplod« — Šibenik svi vrsta od »Jure«, Debita«, »Plavine«, »Babića« do čuvenog »Babića« iz Primoštena i sve vrste rakije triba poniti sa sobon.
— Turistička ponuda »Solarisa«, otelâ iz Primoštena, Vodica i sa cile regije. Ovo će ti biti u srid Beograda i u Klubu našem u Braničevskoj 12 u Beogradu.
— Večeri u Skadarliji s našon spizon i pismon šibenskih klapa.
Treće!
— Na četri četvrtog (petak), službeni razgovori u bratimljenoj općini Vračar,
— U 17.30 u svečanoj sali općine Vračar, Njegoševa 77 je Skupština kluba,
— Poslin Skupštine, naš teatar daje predstavu Ive Brešana »Hamlet iz Mrduše Donje« u Beogradskom dramskom pozorištu na C krstu.
Četvrto!
— Klub otvara (za sada) utorkom i četvrtkom od 18.00 uri,
— Članarina za 86., dobrovoljne priloge, pomoć Klubu, dotacije, možeš uplatiti na žiro-račun 60800.3-678-23147 — KLUB ŠIBENČANA I PRIJATELJA ŠIBENIKA u Beogradu, Braničevska 12, telefon 444-158.
Peto!
— A . . . mislila si da san našu popularnu lutriju zaboravila (pršuti, vino, foltje, turistička putovanja i puno lipi stvari).
— Dođite da se vidimo, pojubimo, napijemo crnog ili bilog, natancamo, u našem šibenskom štimungu i po naših starin užancan.
— Adio, Kate moja, čekaju nas Smija, Niko, Đuro, Pero i svi ostali naši!!!

Nakon pobjede nad »Cibonom« osmijeh na licu (Snimio: S. M. Imamović)

NA MARGINAMA SJAJNE ŠIBENSKE POBJEDE NAD »CIBONOM«

Neukusne sumnje

Iako su Šibenčani postigli 154 poena, to je »Šibenki« bilo jedva dovoljno za minimalnu pobjedu. Tom rečenicom pokušao sam biti i zagonetan i duhovit na »Večeri splitskih Šibenčana«, kamo sam prošle subote požurio neposredno poslije sjajne pobjede nad »Cibonom«. Naravno, mislio sam pritom na pridodavanje Petrovićevih 52 poena brojci od 102 koša, koliko su šibenski košarkaši uvalili aktualnom prvaku Jugoslavije i Evrope. S podatkom o Draženovoj efikasnosti začepio sam odmah usta onima, koji su s nevjericom primili rezultat s Baldekina.

A njih je zaista previše, pogotovu na mjestima, gdje bi se (nejodgovorni morali suzdržavati od neosnovanih sumnji. Mogu oprostiti putnicima »Marjan-ekspresa«, kada se, razgovarajući o utakmici »Šibenka« — »Cibona« (102:100) automatski pretvaraju u »nevjerne Tome«, ali ne i kolegama iz beogradskog »Sporta« koji neukusnim podnaslovom ocijeniše šibensku pobjedu »kao Draženov poklon rodnom gradu«. Možete zamisliti koliko takav novinski redak boli Šarića, Jablana ili Žurića, koji su uložili sve svoje umijeće, znanje i srce u nastojanju da nanesu prvi »jugoslavenski« poraz evropskom prvaku!?

I zato ponavljam misao sa stranica »Slobodne«: sumnjičavce ne želimo razuvjeriti. Neka, kad budu imali vremena, svrate na Baldekin da vide snimku susreta, vjerno svjedočanstvo sjajne igre »Šibenke«.

DRAŽEN KAO BULJAN

Na snimci se lako može uočiti kako se Dražen Petrović zaboravio u želji da osvoji šibenske bodove. Ali, samo za trenutak. Jer, čim je izašao ispod tuša, sportski je i korektno priznao zasluženost uspjeha svog matičnog kluba.

Dražen je sportaš od glave do pete. I zato nisu u pravu oni, koji smatraju »grijehom« njegovu silnu želju za pobjedom nad »Šibenkom«. Kao što je svojedobno Iko Buljan »izgarao« u »Hamburgerovom« dresu protiv »Hajduka«, tako se i Dražen kao pravi profesionalac (op. p. zašto kriti da su »oibosjma« važnije od rekorda 22:0 bile visoke premije) do zadnjeg daha borio za uspjeh na Baldekinu.

Da je postupio drukčije Dražen bi izdao sebe. Ne bi bio »pravi« Dražen. Naravno, takav pristup ne može do kraja opravdati gužvu, koju je izazvao oko zapisničkog stola, ali ni one »Šibenkine« navijače, koji su bili spremni i glasno osudili najboljeg jugoslavenskog košarkaša.

NOVOSADSKA PREOBRAZBA

Poslije »Cibone« više nema dvojbe: od nesretnog novosadskog poraza »Šibenka« je krenula vrlo brzo uzlaznom putanjom. Dobru su bodovnu žetvu pratile još bolje igre. Realno, Ivkovićeva četa bi mogla zasjesti na odlično četvrto mjesto i tako demantirati sve (naše) »papirnate« prognoze od prije dvije nedjelje. Finiš je iskristalizirao i udarnu šibensku petorku: Dabić, Slavica, Šarić, Žurić i Jablan. I donio toliko potreban mir treneru Dušanu Ivkoviću i klupskom vodstvu, kojemu je evropska viza (čitaj: plasman u Kup Radivoja Koraća) najljepša nagrada za silan trud i entuzijazam.

Mira, naravno, nema među navijačima, koji pomalo euforično žele kruha kraj pogače. Ili, ne kriju želju da pobjedom u Zadru proslave i treću poziciju, najviši plasman, što bi ga Šibenčani ostvarili poslije nesretne sezone 1982/83. godine, kada su u play-off krenuli sa startnim brojem »jedan«.

Nisam baš siguran da će Šarić, Žurić i ostali doći u priliku da nadmaše oslabljeni »Zadar« (s gipsanim ovojem na ruci su prvi zadarski strijelci Popović i Mlađan), ali sam duboko uvjeren da će dalmatinski derbi proteći u korektnom, sportskom nadmetanju. U skladu s potpisanim, a toliko osporavanim SAS-om o suradnji (ili nenapadanju!?), a daleko od scena, koje smo u susretima dalmatinskih prvoligaša već i zaboravili.

I. M.

IZMEĐU JUČER I SUTRA

„Grintavci" ljube istinu

AKO LAŽU »grintavci« ne lažu brojke! Katastrofalni porazi juniora »Šibenke« na prvenstvu Dalmacije potvrđuju ispravnost stavova onih, koji uporno odapinju kritičke strelice prema »Šibenkinim« trenerima i funkcionarima, zaduženim za rad s mladima. Porazi protiv »Jugoplastike« (32 poena razlike) i sa »Zadrom« (22 poena razlike) još su bolniji kada se zna da su se u omladinskom sastavu šibenskog prvoligaša pojavili i prvotimci Ivica Gulin i Zoran Kalpić.

»Šibenkini« treneri za mlade ne mogu se izvući ni na staru i priznatu tezu kako je lansiranje nadarenih pojedinaca vrijednije od momčadskih uspjeha u mlađim kategorijama. Jer, omladinci »Zadra«, »Jugoplastike« i »Šibenke« su, po kvaliteti, bili izjednačeni u kadetskoj dobi. Čak su Šibenčani trijumfirali na kadetskom prvenstvu Dalmacije, na kojemu su se Kalpić, Gulin, Klisović i ostali uspješno suprotstavili Splićanima Radi, Videki i ostalima te još anonimnijim mlađim Zadranima. Osjetno razdvajanje u rezultatu (čitaj: kvaliteti) dvije godine kasnije govori da se i u Jazinama i na Gripama radilo upornije i stručnije. Jednako u smislu usavršavanja već okupljenih, kao i na planu selektiranja i otkrivanja novih košarkaških nada.

Bilo bi, naravno, nesmotreno za »zadarski« krah okriviti (samo) sadašnjeg trenera Tonča Slipčevića. Krivnja je (i) na njegovim prethodnicima te na svim sadašnjim (i ranijim) trenerima mlađih kategorija na Baldekinu.

O nemaru za mlade valjda najbolje govori podatak da je Omladinska komisija, otkako je formirana, sazvana samo jednom. A razloga za raspravu je bilo više nego dovoljno. Jer briga o košarkaškim nadama ne završava nastojanjima da poprave šut, skok ili dribling. Teza o odgoju i socijalističkom usmjeravanju »Šibenkinih« nada je sve samo ne fraza. A to je posao, koji se ne rješava ni kancelarijski, ni kavanski.

x x x

NA ŠUBIĆEVCU, gdje su juniorski treneri u zadnje vrijeme obično razapinjani, možemo konstatirati ugodnije činjenice. U Vrbasu je na pravi način debitirao Armando Marenci, povratnik iz Armije i sin pomoćnog trenera Damira Marencija.

— Mali je igrao više nego solidno. Pogotovu, kad se uzme u obzir težak teren i njegovo neiskustvo — iskreno će Davor Matić, jedan od najboljih nogometaša »Šibenika«.

Marenci pripada generaciji Šorgića, Vukovića, Alduka... Šorgić je prošle jeseni i u minulom prvenstvu čvrsto nosio dres prvotimca. U jednoj, jedinoj utakmici koju je odigrao jesenas Vuković je potpuno ispunio Nadovezine zadaće. Ni Alduk, koji je, nažalost, otišao, nije razočarao u prijateljskim utakmicama.

Ukratko: — Treneri, imajte više strpljenja sa šibenskom nogometnom mladosti!

x x x

I TREĆA sličica govori o mladima. O sjajnoj kadetkinji Daniri Nakić. Povod su nove, istina male muke s koljenom, koje joj je prošlog ljeta umalo uništilo sportsku karijeru.

— Ne može moje dite bez sunca i mora. A prošloga ga lita nije ni vidilo. Samo je letala s jednih priprema na druge, s jednog turnira na drugi. Volio bih da ovog lita bude više kod kuće — požalio mi se otac Ante, koji kao Biserka Petrović svesrdno vodi brigu o (sportskom) putu svog djeteta.

Na Antinu sreću o Daniri jednaku brigu vodi i trener Nenad Amanović. Bodovi su mu, ipak, manje važni od zdravlja mlade igračice. Ili, ne želi zbog trenutnih, manjih interesa ugroziti dugoročne, znatno veće.

Volio bih, kad bi tako razmišljali i članovi Komisije za žensku košarku KSJ. Pogotovo, selektor Milan Vasojević, za čije je prošloljetne »vladavine« Danira i dobila (i tiho vukla) neugodnu ozljedu koljena.

Ivo MIKULIČIN

LIGAŠKI SEMAFOR

PRVA SAVEZNA KOŠARKAŠKA LIGA — MUŠKI

ŠIBENKA — CIBONA
102 : 100 (50 : 46)

ŠIBENIK — Dvorana »Ivo Lola Ribar«. Gledalaca oko 4.000. Suci: Petrović iz Beograda i Oblak iz Ljubljane.

ŠIBENKA: Gulin 5, Žurić 17, Kovačević, Kalpić 6, Matić 6, Dabić 11, Jablan 8, Šarić 35, Prelević i Slavica 14.

TABLICA

Cibona	21	20	1	2226	1968	41
Zadar	21	14	7	1878	1865	35
Budućnost	21	13	8	1885	1882	34
Partizan	21	12	9	2049	2012	33
Šibenka	21	12	9	1985	1975	33
Jugoplastika	21	11	10	1906	1873	32
C. zvezda	21	9	12	2021	2038	30
Bosna	21	9	12	1865	1949	30
Borac	21	8	13	1799	1860	29
S. Olimpija (-1)	21	8	13	1885	1947	28
Radnički	21	7	14	1808	1981	28
Sloga	21	3	18	1924	2091	25

RASPORED 22. KOLA: Zadar — Šibenka, Jugoplastika — Partizan, Sloga — Borac, Cibona — Budućnost, Bosna — Olimpija, C. zvezda — Radnički. Igra se 15. ožujka.

PRVA SAVEZNA KOŠARKAŠKA LIGA — ŽENE

REVIJA-ELEMES — KRAJINA-AUTO 80:69 (44:30)

ŠIBENIK — Dvorana »Ivo Lola Ribar«. Gledalaca 200. Suci: Obradović iz Beograda i Krajinović iz Osijeka.

REVIJA-ELEMES: Škugor 5, Nakić 20, Crvak, Gulin 10, Milković 17, Antić, Piplović, Jajac 28 i Grubišić.

TABLICA

Ježica	19	17	2	1580	1218	36
Partizan	19	17	2	1621	1371	36
Jedinstvo	20	14	6	1469	1376	34
Voždovac (-1)	20	11	9	1417	1368	30
Revija	20	10	10	1462	1527	30
Željezničar	20	10	10	1462	1475	30
Krajina	20	10	10	1462	1475	30
C. zvezda	20	10	10	1457	1489	30
Monting	20	9	11	1549	1563	29
Bosna	20	8	12	1543	1652	28
Radnički	20	2	18	1404	1676	22
S. Mihalj	20	1	19	1397	1665	21

RASPORED 21. KOLA (igra se 15. ožujka): Revija — Partizan, Krajina-auto — Crvena zvezda, Željezničar — Radnički, Monting — Servo Mihalj, Jedinstvo — Bosna, Voždovac — Ježica.

PRVA SAVEZNA VATERPOLSKA LIGA

C. ZVEZDA — SOLARIS
9 : 13

BEOGRAD — Plivalište na Tašmajdanu. Gledalaca 50. Suci: Jović i Klemenčić obojica iz Splita.

ŠIBENKA-SOLARIS: Akrap, Lončar, Gulin, Đurđević 2, Konjevoda, Bura 2, Supe 1, Ljuba, Radovčić 1, Bukić 3, Severdija 4, Tucak i Sladić.

RASPORED 16. KOLA (igra se u subotu 15. ožujka): Pošk-Brodomerkur — Partizan, Jug — Jadran (S), Mornar-Adriakolor — C. zvezda, Šibenka-Solaris — Primorje, Kotor — Mladost, Bečej — Jadran (HN).

DRUGA SAVEZNA NOGOMETNA LIGA — ZAPAD

VRBAS — ŠIBENIK
1 : 1 (0 : 1)

TITOV VRBAS — Stadion kod Slajza. Gledalaca 1.500. Sudac: R. Suljaković iz Brčkog. Strijelci: Godinić u 21. minuti za Šibenik.

ŠIBENIK: Jovičić, Pauk, Mikulić, Godinić, Matić, Čapin, I. Petković, Sušnjara, (Pešić), Maretić, Marenci i Bućan.

TABLICA

1. Spartak	18	10	6	2	33:17	26
2. Iskra	18	10	4	4	25:10	24
3. Leotar	18	11	2	5	33:19	24
4. Šibenik	18	8	5	5	21:13	21
5. Proleter	18	8	5	5	24:17	21
6. Jedinstvo (BR)	18	9	2	7	28:12	20
7. Novi Sad	18	8	3	7	33:20	19
8. Famos	18	5	8	5	23:19	18
9. Gošk-Jug	18	7	3	8	17:19	17
10. Rudar	18	7	3	8	18:25	17
11. Kikinda	18	6	4	8	23:16	16
12. Vrbas	18	6	4	8	23:24	16
13. AIK	18	6	4	8	10:20	16
14. Borac	18	6	4	8	23:33	16
15. Jedinstvo (Bi)	18	4	6	8	17:22	14
16. Koper	18	5	4	9	14:31	14
17. Split	18	4	5	9	14:36	13
18. Zadar	18	4	4	10	16:24	12

RASPORED 19. KOLA (igra se 16. ožujka): Split — Iskra, Kikinda — Novi Sad, Rudar — Jedinstvo (Br), Leotar — Jedinstvo (Bi), Koper — Gošk-Jug, Spartak — Vrbas, Šibenik — Famos, Borac — AIK, Zadar — Proleter.

Pripremio: RADE TRAVICA

Na temelju članaka 505. stav 1. i stava 3, te članka 170 Zakona o udruženom radu Radnički savjet Stručne službe samoupravnih interesnih zajednica za stambeno komunalnu djelatnost i ceste općine Šibenik na svojoj sjednici od 3. ožujka 1986. godine raspisuje

NATJEČAJ

o obavljanju poslova i radnih zadataka

1. RUKOVODILAC TEHNIČKOG RAZVOJA ODJELA (reizbornost)

Osim općih uvjeta kandidati trebaju ispunjavati i ove uvjete:

— VSS završen tehnički fakultet građevinskog ili arhitektonskog smjera. Položen stručni ispit,

— da ima 5 godina radnog iskustva u struci,

— da nije kažnjavan za krivična djela iz članka 511. ZUR-a,

— reizbornost svake 4 godine.

2. RUKOVODILAC KNJIGOVODSTVENO FINANCIJSKOG ODJELA (reizbornost)

Osim općih uvjeta kandidati trebaju ispunjavati i ove uvjete:

— VSS, VS i SSS ekonomskog smjera,

— da ima VSS 3 godine, a VS i SSS 5 godina radnog iskustva u struci,

— da nije kažnjavan za krivična djela iz članka 511. ZUR-a,

— reizbornost svake 4 godine.

Rok za podnošenje prijava kandidata pod 1. i 2. je 15 dana po objavljivanju natječaja u sredstvima javnog informiranja.

O rezultatima izbora kandidatima će biti dostavljena obavijest u roku od 15 dana od dana isteka roka za podnošenje prijave na natječaj.

Ponude s potrebnim dokumentima dostaviti na adresu: STRUČNA SLUŽBA SIZ-a za stambeno komunalnu djelatnost i ceste općine Šibenik, Ul. Petra Grubišića 1/II s naznakom »Za natječaj«.

»ŠIBENKINA« PRODAVAONICA 117
(KOD KATEDRALE)

OTKUPLJUJE ZLATO

Staro i lomljeno zlato po novoj cijeni od 3070 dinara za gram čistog zlata možete prodati svaki dan osim nedjelje od 7.30 do 12 i od 16.30 do 19 sati, subotom od 7.30 do 13 sati.

OBAVIJEST BORCIMA 8. DALMATINSKE UDARNE BRIGADE NOV I POJ ŠIBENIK

Obavještavaju se svi borci pripadnici proslavljene VIII DALMATINSKE NARODNOOSLOBODILAČKE UDARNE BRIGADE — ŠIBENSKE da će se III izborna skupština održati u četvrtak 27. ožujka ove godine s početkom u 9.30 sati u Domu JNA Šibenik. Pozivaju se borci da u što većem broju prisustvuju skupštini i aktivno sudjeluju u njenom radu.

Predsjedništvo Domicila
VIII dalmatinske NO udarne
brigade — Šibenske

MALI OGLASNIK

TELEFON: 23-668

AKO VAM ZAMRZIVAČ za duboko zamrzavanje vlaži, pravi led na vanjskim stijenkama ili propušta vodu na dnu pozovite: Servis izolacije Milivoj Franov, telefon (057) 23-208. (2360)

PRODAJEM »Fiat« PZ-125 registriran do 12/1986, ili mijenjam za manja kola. Cijena 150.000 d. Informacije na telefon 34-494 od 7 do 15 sati. (2378)

PRODAJE se stroj za pletenje »Super-standard« dvoredni, neupotrebljavan. Informacije na telefon 25-567 svakog dana od 10 do 16 sati. (2379)

ZAPOSLEN mladić traži namještenu sobu ili krevet u dvokrevetnoj sobi. Javiti na telefon 22-254 od 7 do 13 sati. (2380)

IZNAJMIJUJE se krevet u dvokrevetnoj sobi (s posebnim ulazom) zaposlenom muškarcu. Informacije na telefon 24-132. (2381)

PRODAJU se poslovni prostori 88, 50 i 38 četvornih metara, neuređeni u prizemlju novogradnje predio Vidici. Pogodno za sve djelatnosti. Informacije na telefon 32-484. (2382)

PRODAJU se vrlo povoljno, harmonika vrata dužine 2 m. Informacije na telefon 32-484. (2383)

PRODAJEM novi brod dužine 6,57 m, raden u Remontnom zavodu »Velimir Škorpik« Šibenik. Informacije na telefon 29-951. (2384)

PRODAJEM sjeme kanadskih bundeva koje rastu do 100 kg. Posjedujemo crvene, bijele, zelene i žute. Cijena jedne kućice 100 dinara. Sjeme kanadske borantije koje mahuna raste do 1m cijena jedne sjemenke iznosi 20 dinara. Jagode stalnorađajuće humelove koje rastu uz pritku od 2m. Cijena jednog živića 30 dinara. Maline visokorodne koje rađaju dvaput godišnje. Cijena jedne sadnice je 40 dinara. Šaljemo i uputstvo za sijanje ovih kultura. Zoran Stanković, Stefanovića Borisava 1/4, 37240 Trstenik, telefon (037) 713-462. (2369)

Tjedni program Radio-Šibenika

SUBOTA: 15. III 1986.

13.00 — Početak i najava, 13.02 — Informativno-zabavni mozaik, 13.30 — Vijesti, 14.00 — 30 godina rocka, 14.30 — Vijesti, 15.00 — Dnevne novosti Radio-Zagreba, 15.30 — EPP, 16.00 — Dnevnik, 16.30 — Omladinski studio, 17.55 — Vodič i odjava.

NEDJELJA: 16. III 1986.

9.00 — Početak i najava, 9.02 — Nedjeljni informativni zabavni mozaik, 10.00 — Hitorama, 12.00 — Vijesti, 12.05 — EPP, 12.30 — Nedjeljni aperitiv, 14.00 — Čestitke i želje slušalaca.

PONEDJELJAK: 17. III 1986.

13.00 — Početak i najava, 13.02 — Informativno-zabavni mozaik, (vijesti u 13.30 i 14.30), 15.00 — Dnevne novosti Radio-Zagreba 15.30 — EPP, 16.00 — Dnevnik, 16.30 — Otvoreni val, 17.30 — Vijesti, 17.55 — Vodič i odjava.

UTORAK: 18. III 1986.

13.00 — Početak i najava, 13.02 — Informativno-zabavni mozaik (vijesti 13.30 i 14.30), 15.00 — Dnevne novosti Radio-Zagreba, 15.30 — EPP, 16.00 — Dnevnik, 16.30 — Otvoreni val, 17.30 — Vijesti, 17.32 — Glazbeni portret, 17.55 — Vodič i odjava.

SRIJEDA: 19. III 1986

13.00 — Početak i najava 13.02 — Informativno-zabavni mozaik (vijesti 13.30 i 14.30), 15.00 — Dnevne novosti Radio-Zagreba, 15.30 — EPP, 16.00 — Dnevnik, 16.30 — Otvoreni val, 17.30 — Vijesti, 17.55 — Vodič i odjava.

ČETVRTAK: 20. III 1986

13.00 — Početak i najava, 13.02 — Informativno-zabavni mozaik (vijesti 13.30 i 14.30), 15.00 — Dnevne novosti Radio-Zagreba, 15.30 — EPP, 16.00 — Dnevnik 16.30 — Otvoreni val, 17.30 — Vijesti, 17.55 — Vodič i odjava.

PETAK: 21. III 1986.

13.00 — Početak i najava, 13.03 — Informativno-zabavni mozaik (vijesti 13.30 i 14.30), 15.00 — Dnevne novosti Radio-Zagreba, 15.30 — EPP, 16.00 — Dnevnik, 16.30 — Otvoreni val, 17.30 — Vijesti, 17.32 — Country-club, 17.55 — Vodič i odjava.

U SJEĆANJE

Dana 16. ožujka 1986. navršava se tužna godina od smrti dragog nam supruga, oca, svekra i djeda

FABIJANA ANTULOVA FANTULINA

Vrijeme prolazi, a tuga i druge uspomene na tvoj vedri lik, plemenitost i dobrotu neće nikad proći.

Tvoja tugujuća obitelj: supruga Petra, sin Frane, nevjesta Tona, unuci Boris i Denis.

Hvala svima koji su te zadržali u sjećanju.

(512)

U SJEĆANJE

Dana 21. ožujka navršit će se tri godine od smrti naše drage i nezaboravne majke, svekrve, bake i prabake

ANTE BUČEVIĆ
rođ. Zorić

Godine prolaze a sjećanje na njenu dobrotu, plemenitost i samoprijegor ostat će zauvijek u našim srcima i mislima.

Obitelji: Bučević i Šarić

(513)

U SJEĆANJE

Dana 13. ožujka navršile su se dvije tužne godine od smrti naše drage majke, bake i svekrve

STANE PILIŽOTA
ud. Šime
rođ. Čaleta-Car

S neizmjernom tugom uvijek te se sjećaju tvoji najmiliji: sinovi Frane, Anđelko i Marko; nevjeste Ljubica i Tatjana te unučad Eda, Ksenija i Šime.

(516)

IN MEMORIAM

MARIJA FRUA rođ. Biskupović
1983. — 1986.

Sin Darko s obitelji.

(514)

U SJEĆANJE

na

STANU PILIŽOTA

Svaki moj dan počinje s mislima na tebe, draga bako. Tvoja unuka Eda Piližota.

(517)

U Muzeju drniške krajine

Pet Meštrovićevih slika

Kad se prijeđe prag Muzeja drniške krajine ima se unatoč skučenom prostoru, mnogo toga vidjeti. Tu su i izlošci koje će — zasigurno prilično iznenađen — obavezno razgledati svaki posjetitac: radi se o slikama glasovitog kipara Ivana Meštrovića. Tih pet slika (ulje na kartonu), što ih je »genij iz Otavica« izradio 1911. i 1912. godine, dakle, otprilike u vrijeme kada je nastajao njegov spomenični ciklus »Vidovdanski hram« jesu, doista, raritet. Muzej je u posjed tih slika došao njihovim sasma slučajnim otkrićem (i

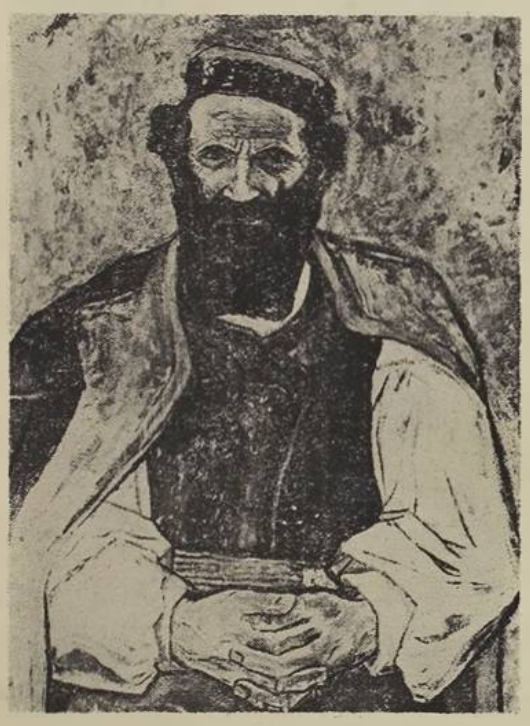

I. Meštrović: »Ludi Mile«

I. Meštrović: »Mojka«

prijenosom) u Mauzoleju porodice Meštrović u Otavicama. Tamo ih je, to se pouzdano zna, Meštrović i izradio. No, kad su prispjele dugo godina nitko o njima nije brinuo: ležale su složene na hrpi drugih predmeta tako da, zapravo, osim marljivih ljudi iz splitskog Zavoda za zaštitu spomenika kulure na čelu s akademikom drom Cvitom Fiskovićem, drugi jedva da znaju da te slike i postoje. Tek dolaskom kustosice prof. Jordanke Jalić stvar je krenula na bolje. Premda ti Meštrovićevi portreti ne mogu u umjetničkom dosegu stati uz bok golema i kreativno grandioznog opusa kipara Meštrovića, oni su, ipak, izvanredno zanimljivi. Te slike, naime, svjedoče o širokom stvaralačkom djelokrugu čovjeka što je 15. kolovoza 1883. godine, po vlastitim riječima, »sasvim slučajno«, rođen u slavonskom mjestu Vrpolju i koji je, stjecajem prilika, preminuo u američkom gradu South Bendu potkraj siječnja 1962. godine da bi, opet, prema osobnoj želji, našao konačan smiraj u škrtom, ali slikovitom otavičkom kraju koji je tako duboko nosio u sebi na svim postajama svjetskog stvaralačkog i životnog tumaranja.

Đ. B.

Ća je gluho kazalište kontra „Dvadesetici"

Naše stabilizacijsko vrijeme dovelo je kulturu u dosta težak položaj. Onu poznatu »Kad topovi grme, muze šute« (čitaj: koliko para, toliko muzike), neki su, nažalost, shvatili doslovce, pa umjesto glazbe (koncerata) nude obilje tišine. J. Cage, poznati avangardni skladatelj, je nadmašen, jer on preporuča nešto više od četiri minute tišine, a naš Centar za kulturu, cijelu sezonu.

No ima i onih kojima besparica nije izgovor za nerad. Riječ je o učenicima Centra za odgoj i usmjereno obrazovanje Šibenik, koji pod geslom »Kultura i mi« vrlo intenzivno djeluju. Na raspolaganju im je spomenuta »Dvadesetica« u zgradi bivše gimnazije (obična malo veća učionica sa brojem 20 iznad vrata), stari planino, stolice, dobra volja i puno vlastita rada.

Svakako ne smije se zaobići profesor Jela Brešan, koja je zapravo inicijator te djelatnosti.

O čemu je riječ?

Dovesti besplatno na »po zornicu« ili za »katedru« »Dvadesetice« ljude iz svijeta umjetnosti, nauke itd, besplatno je i za one koji dođu da ih slušaju, vide, pitaju, nauče nešto od njih. Svirali su, pjevali, govorili između ostalih: Arsen Dedić, profesor Ivan Korunić, klapa »Bilice«, profesor Slavo Grubišić itd.

U petak, 7. ožujka 1986. »Dvadestica« je bila puna ljubitelja glazbe, glume, kako dobrih poznavalaca (sretali smo se ranije na koncertima u kazalištu), tako i onih koji su možda prvi put čuli glazbu Mocarta, Musorgskog, Wagnera. Program su izveli Šibenčani: Špiro Gubertna, dramski umjetnik, profesor Marija Sekso, klavir i Miroslav Belamarić, bas-bariton. Dva prva imena su šibenskoj publici dobro poznata. Dovoljno je kazati da im je ovo bio jedan u nizu uspješnih nastupa, no vrijedno je istaknuti da su se oboje ovaj put trudili da budu u drugom planu, a da u prvom bude mladi pjevač Miroslav Belamarić.

O Belamariću može da se kaže dosta pohvala: pjevačka tehnika na zavidnoj visini, veliki raspon glasa, vrlo širok repertoar, pjeva na jezicima koji su najčešći u pjevačkoj literaturi (njemački, talijanski, ruski), podjednako dobar kad tumači neki operni lik ili solo popijevku. Nakon tih pohvala, kao i onih ranije izrečenih na račun starijeg brata, možemo zažaliti što ih majka rodi samo dvojicu.

Do sljedećeg susreta u »Dvadesetici«! Dođite ranije da uhvatite mjesto.

Branko ROŽANKOVIĆ

Tehnička kultura

Natjecanje mladih matematičara

Općinska konferencija Narodne tehnike organizira u toku ovog i narednog mjeseca više natjecanja i smotri namijenjenih mladim stvaraocima. Tako je održano natjecanje najboljih matematičara viših razreda osnovnih i svih razreda srednjih škola. Natjecanje najboljih matematičara održava se u okviru pokreta Nauka mladima, a njime je bilo obuhvaćeno oko 3 i pol tisuće učenika na prethodnim školskim natjecanjima.

Inače, na smotri mladih matematičara pojavilo se ukupno 183 učenika, pobjednika u svojim školama. Najbolje znanje iz matematike pokazali su za pete razrede Ivan Budimir iz OŠ »Lepa Šarić«, za šeste Ivan Junaković iz iste škole, za sedme razrede Dijana Šimpraga iz OŠ »Guste Šprljan«, Vodice, a za osme razrede Nikica Mikulandra iz OŠ »Lepa Šarić«. Natjecanja iz kemije, biologije, astronomije i fizike održat će se 29. ožujka, također u okviru pokreta »Nauka mladima«. Najbolji pojedinci iz svih kategorija sudjelovat će na republičkom natjecanju.

U povodu 40. godišnjice osnivanja i rada »Narodne tehnike« Jugoslavije u organizaciji općinske konferencije Narodne tehnike bit će organizirana Republička smotra tehničkog stvaralaštva mladih u Šibeniku od 23. do 25. svibnja ove godine. Prethodno će se 19. travnja održati općinska smotra na kojoj će se odrediti najbolji mladi natjecatelji za republičko natjecanje. I na kraju, općinska konferencija Narodne tehnike organizira 26. travnja natjecanje mladih radnika i učenika metalskih zanimanja koji će se ogledati u četiri discipline. Trojica najboljih imat će pravo nastupa na regionalnom natjecanju metalskih radnika.

J. P.

Pop noviteti

Na festivalu »Pjesma Evrovizije '86«, koji će se 3. svibnja održati u Bergenu (Norveška), predstavljat će nas šarmantna DORIS DRAGOVIĆ. Ona je pjevala pjesmu »Željo moja« Zrinka Tutića (glazba i tekst) u aranžmanu Mate Došena i osvojila 57 glasova iz svih jugoslavenskih TV-centara Drugu poziciju zauzeli su »Novi fosili« (52 glasa) s pjesmom »Bobi No. 1«, dok je treće mjesto pripalo grupi »Denis i Denis« (51 glas) s kompozicijom »Braća Grimm i Andersen«. Međutim, mora se priznati da i ovogodišnje natjecanje za predstavnika na »Pjesmi Evrovizije« koje se održalo u Prištini nije pokazalo neki veliki pomak u interpretiranju naše pjesme ka Evropi i praćenju evropskog glazbenog trenda...

— o —

Diskografska kuća »Jugoton« licencno je objavila posljednji album MADNESSA »Mad Not Mad«... Nakon »Virgin Shopa«, ljudi iz »Jugotona« odlučili su se za još jednu kompilaciju, te domaćim diskofilima ponudili i L. P. »London Shop« na kojem se nalaze ekskluzivni izvođači poput Del Fuegos, Cannel, Bronski Beat, Kane Gang itd...

B. TURICA

Kinematografija

SMRT OD SMIJEHA

(Pretpremijera u kinu »ŠIBENIK«, 15. ožujka, u 22 sata)

»GREMLINI«

PROIZVODNJA: SAD

REŽIJA: Joe Dante

ULOGE: Zach Galligan, Phoebe Cates, Hoyt Axton, Polly Holliday

ŽANR: horor

NAGRADE: Nagrada »Saturn« za najbolji horor film u 1985. Pet nagrada Američke akademije, za naučnu fantastiku i horor film FEST 86.

Dobri Gremlin, Gizmo, dolazi u film kao božićni poklon, kao umiljati mezimac, ali uz strašne nagovještaje. Poslije stanovitog vremena, pojavljuju se zli Gremlini i razmnožavaju se (bespolno, naravno) prijeteći da osvoje cijelo mirno selo. Na kraju samo Gizmo, njegov vlasnik Bili i Bilijeva djevojka stoje između grada i... čega? Smrti od smijeha?

glavobolje

Vodička zona

Što se babi htjelo to joj se i snilo — tako, otprilike, glasi jedna stara mudra narodna izreka koju se ponekad u ovim našim suvremenim vremenima

krivo tumači i neprimjereno objašnjava. Piše, eto, tako »Slobodna Dalmacija« o prijedlogu provedbenog urbanističkog plana industrijske zone u Vodicama, područja, dakle, koje je (ili će biti) namijenjeno gotovo isključivo udomljenju proizvodačko-uslužnih središta. I događa se to u Vodicama koje su tamo nedalekih šezdesetih godina svoj (bogme je uistinu nabubrio!) turistički hod započele sa šest slamarica. I neka nas — dobrano i poradi toga — nitko ne okrsti blesavim ako za dva ili tri desetljeća u tim istim (a toliko izmijenjenim) vodičkim odrednicama iz današnjeg »uskog vidokruga« sagledamo pogone koje ni mjesta mnogo veća nego što su Vodice nemaju. Imaju, zalsta, Vodičanj izvrstan »šut« i u zoni i izvan nje, pa makar nam se ponekad činio prepotentnim.

Ostavite naknadu

Javlja se i »Vjesnik« povremenim napisima iz Šibenika (i o Šibeniku), pa sad tako nije dobro što je tako — valja barem pročitati kad se napiše kako valja. A Mile nije lajk u svom poslu i dobro zna (ispekao je splitsku školu) što je to prometni infarkt, pa zasigurno s pravom (što se povoda tiče — njega znamo odavno-) piše o besplatnom gradskom prijevozu. Samo, tko će tu koga prijeći ili preveslati teško je kazati (ili, čak, najaviti), premda bi doista bilo nelogično da se stvar (mislimo taj »besplatni« prijevoz) realizira na račun blagajne u koju se slijevaju sredstva što se ubire od tzv. komunalne naknade. Ima taj novac, zna se, i druge jame bez dna, ne kažemo da su takve zbog olakog trošenja, ali jesu poradi golemih potreba. A što se tiče podrške na nju je lako naći kod onih koji smatraju da je besplatno sve ono što se ne plaća iz vlastitog džepa. A znamo da je to pogrešna računica.

Tanki štap

Novinari su (ili bi barem morali biti) poput muha, svuda zabadaju nos, a kad se tako radi zna se što se, barem ponekad, događa. No, ako šalu bacimo na stranu, ako mašti odrežemo krila — ostat će kostur koji je nalik tankom, prosjačkom štapu siromašnih (i gotovo milodara zaslužnih i potrebnih) privatnih šibenskih poreskih obveznika. Pišu tako novine i za uzor uzimaju jednog uzoritog koji je onima koji su za to nadležni prijavio rekordan godišnji dohodak (kao — što mu bi, pobogu!), a »glodu« se oko drugih koji iz godine u godinu procjenjuju da su šibenski porezni stručnjaci polaznici dječjeg vrtića, sposobni da broje (i pribrojavaju) samo dokle prsti sežu. Kako nije tako — bit će dobro da nadležni »protegnu« prsteline i napipaju — duboko, duboko dno onih koji ih žele prevesti žedne preko — poreza.

JUNOŠA

u prvom planu

Jednako se lako odlučujemo za zatvaranje patuljastih škola kao i za primanje novih činovnika, a na čiju štetu suvišno je i isticati

Balvani

revitalizaciji otoka

Nema pravog povoda, ali ima opravdanih razloga da »stavimo« na dnevni red jednu staru šibensku temu. Riječ je o sve manjem broju učenika u patuljastim školama širom naše općine, a ponajviše u nerazvijenom zagorskom i već dobrano napuštenom otočkom području. Radi se, zapravo, o olakom zatvaranju tih škola.

Reorganizacija mreže osnovnih škola je svojedobno rukovođena u prvom redu ekonomskom logikom i nastavno-pedagoškim razlozima zatvorila škole u Kapriju i Žirju, primjerice. Ali, ne samo na tim otocima, odnosno u spomenutim mjestima. Koja je škola sada na redu?

Nećemo se baviti vraćanjem, a ni osporavati (ekonomsku) logiku i (nastavno-pedagoške) razloge dosadašnjeg i budućeg stavljanja lokota na vrata više nego patuljastih škola. Smatramo, međutim, prijeko potrebnim podsjetiti na važnost škola, recimo, na udaljenim naseljenim otocima i na dosta olako njihovo zatvaranje.

Na to podsjećamo s razloga što u svim planovima računamo s revitalizacijom otoka, kojoj je zatvaranje škola bacanje klipova pod točkove. Ne malog klipa, već čitavog balvana. Ne mislimo drugačije ni kad je riječ o malim školama u nerazvijenom zagorskom dijelu općine.

Spomenusmo ekonomske, financijske razloge tim »balvanima«. Doista, za nekoliko učenika nije jednostavno izdvajati čitav osobni dohodak. Međutim, jednako bi trebalo biti i kad se radi o zapošljavanju novih službenika, koji počesto teško mogu opravdati mjesečna beriva, uglavnom iz iste »kase«, tj. iz udruženog rada.

E, pa, sad pokušajmo vagati što je važnije — imati u selu prosvjetnog radnika ili u nekom SIZ-u, primjerice, novog činovnika. Ako, pak, i nema razlike, nismo još čuli za slučaj da je neko činovničko radno mjesto ukinuto zbog pomanjkanja papira, da ne kažemo posla. U prosvjeti je toga bilo, premda nastavnik u malom mjestu i još manjoj školi je mnogo više od prosvjetnog radnika.

Ili, trebao bi biti!

O. JURETA

FOTO-ŽURNAL

Cijela škola - četiri đaka

Evo ih! Cijela Područna škola »Lepa Šarić« u Jadrtovcu. Nitko ne fali — četiri đaka Ivan Marović, prvaš, Denis Bumbak, Zoran Strišan i Ivana Bajan, svi drugaši i još k tomu drugarica Dijana Šupe. Škola li jepa, prostrana, moglo bi ih u nju stati deset puta više. Imaju i TV prijemnik u učionici, ne fali im ni kuhinja, ni blagovaonica. Fali im jedino školsko zvono (imaju ga, ali drugarica se njim ne koristi) i školska galama.

Stigli i suveniri! Mali, ali originalni. Da bar oni najave sezonu kad neće sunce.

(Snimio: V. Polić)

ŠIBENSKI LIST

Izdaje INFORMATIVNI CENTAR; direktor Davorka BLAŽEVIĆ; glavni i odgovorni urednik: Đuro BEGIĆ; korektor i tehnički urednik: Stjepan BARANOVIĆ; Uređuje redakcijski kolegij; LIST IZLAZI SUBOTOM; Adresa: INFORMATIVNI CENTAR, Šibenik, B. Petranovića 3; telefon 29-480, Radio-Šibenik: B. Petranovića 3; telefon 22-929; Adresa uredništva Šibenskog lista: B. Petranovića 3; telefon 29-929; Rukopisi se ne vraćaju; PRETPLATA na list: za SFRJ za tri mjeseca 520 dinara; za pola godine 1040 dinara; za cijelu godinu 2080 dinara; Za inozemstvo dvostruko; žiro-račun kod SDK Šibenik 346000-603-976; Tisak ŠIRO »Stampa« Šibenik; Rješenjem Republičkog sekretarijata za prosvjetu, kulturu i fizičku kulturu SRH broj 2829/1-1978. »Šibenski list« oslobođen je osnovnog poreza na promet