ŠIBENIK
NAUČNI ODSJEK
BIBLIOTEKA "JURAJ DALMATIC"
59000 ŠIBENIK

ŠIBENSKI LIST

GLASILO SOCIJALISTIČKOG SAVEZA RADNOG NARODA OPĆINE ŠIBENIK

BROJ 1126
GOD. XXIV

IZDAVAČ: INFORMATIVNI CENTAR
Šibenik, 9. ožujka 1985.

CIJENA
20 DIN

Predsjedništvo OK SSRNH

Za punovažne odluke dvotrećinska većina

(Stranica 2.)

Sjednica Skupštine općine Šibenik

ODBORNICI, KONAČNO, GLASNIJI

Na zajedničkoj sjednici svih triju vijeća Skupštine općine podnesen je i, nakon kraće diskusije, prihvaćen izvještaj o stanju obrambenih priprema u našoj komuni u razdoblju od 1982. do 1984. godine. Valja sa zajedničke sjednice zabilježiti i nekoliko odborničkih pitanja.

(Stranica 2.)

U žarištu

Čarobne krijesnice

Nema stvari niti ljudi koji su za vječna vremena, jer se u životu i onome što ga čini i sadrži događaju stalne mijene. Međutim, i u tom rascijepu i procijepu bivanja nađe se ljudi što bi da traju neprestance, kao da su nepromjenljivo nezamjenjivi — što bi, valjda i možda, i moglo biti shvaćeno kao čovjekovo (samo)održanje da nije puste i puke istine da se to najčešće događa onima kojih je ionako previše u sasvim omeđenim radno-životnim sredinama. U tim (ili otprilike takvim) odrednicama kotrlja se i naše rukovodno kadrovsko mijenjanje i ekipiranje, mijenja se i tako (ponekad i ponegdje) da onaj prvi iza sebe ne ostavlja nikoga tko bi mu mogao biti — drugi poslije prvoga. Ali, ima i iznimaka: kad nadođe nekakvo (a valjda je i našim — da li pametno »programiranim« — utanačenjima barem donekle regulirano) vrijeme odstupa onaj koji odlazi ne »bježi« s »baš me briga« razlazom, ne ostavlja iza (i pored) sebe pustoš već nasljednika što je uz dugogodišnjeg čelnika »pekao« rukovodni zanat. Ako su savjetnička mjesta »groblje za onemoćale i nesposobne«, onda otklon od te i takve funkcije biva dokazom uspješno apsolviranog čelničkog rukovodnog puta i iskazuje se kao htijenje rada i dokazivanja u sredini koja je ne baš kratko vrijeme bila mnogo više od direktorskog ureda.

Đ. BEĆIR

Sjednica Izvršnog vijeća Skupštine općine Šibenik

Neslavna povijest GUP-a

(Stranica 2.)



»SLOBODNA PLOVIDBA«

Modernizacija flote u prvom planu

Obnova i povećanje kapaciteta novim i tehnološki modernijim brodovima mora biti prvi i trajni zadatak zaposlenih u Radnoj organizaciji ● Potpuna realizacija srednjoročnog programa razvoja bitno je smanjila prosječnu godinu starosti flote i pridonijela većoj tehničkoj efikasnosti ● Za prijevoz tereta za inozemne naručioce ostvaren devizni priliv od 28 milijuna dolara

Radna organizacija »Slobodna plovidba« ostvarila je prošle godine ukupan prihod od 4 milijarde i 688 milijuna dinara, što je gotovo 87 posto više u odnosu na prethodnu godinu, dok su utrošena sredstva veća za 82 posto (oko tri milijarde). Dohodak je veći za 76 posto (milijarda i 260 milijuna), dok je ostatak čistog dohotka veći za 69 posto (267 milijuna). Prosječni osobni dohodak po zaposlenom radniku porastao je u prosjeku za 44 posto i iznosio je 31.200 dinara.

(Stranica 4.)



Pala je bonaca, smirilo se vrime

Nakon zimskih nevremena, napokon su se krajem veljače na more spustile prave zimske bonace i velike, gotovo nezapamćene oseke. I mada nije bilo sunčano i toplo, bilo je idealno za neka bavljenja po moru... Na primjer za bacanje mreža a onda za kopanje školjki. Kopanje kaparacula ili kućica ostavilo je za sobom prave vojničke rovove oko tvrđave sv. Nikole, na Zlarinu...

(Snimio: E. Smerdel)

Sjednica Izvršnog vijeća Skupštine općine Šibenik

Neslavna povijest GUP-a

Samo tri od jedanaest predviđenih organizacija imenovalo je svoje predstavnike u radnu grupu za društvenu verifikaciju koncepcije Generalnog urbanističkog plana Šibenika. To je jedan od činilaca koji svjedoče o nedovoljnoj brizi za donošenje tog plana — ocijenjeno je na sjednici Izvršnog vijeća Općinske skupštine. Nedovoljna aktivnost dijela općinskih društveno-političkih organizacija i najvećih organizacija udružena rada razlog je da se u pripremama za donošenje tog dokumenta nije u minulih petnaestak godina napredovalo. Kašnjenje, međutim, uz ostale probleme donosi i veće troškove, pa je već sada zasigurno nerealna cijena izrade GUP-a koja je iznosila 8,25 milijuna dinara 1982. godine. Plan bi inače, trebao bit donesen do kraja ove godine uz ostalo i zbog činjenice da prvog siječnja 1986. stupa na snagu novi zakon o izradi prostornih planova koji predviđa novu metodologiju pri izradi tih dokumenata.

Izvršno vijeće Općinske skupštine razmotrilo je na minuloj sjednici i nacrte odluka o pojedinim općinskim porezima i taksama. Z. Š.

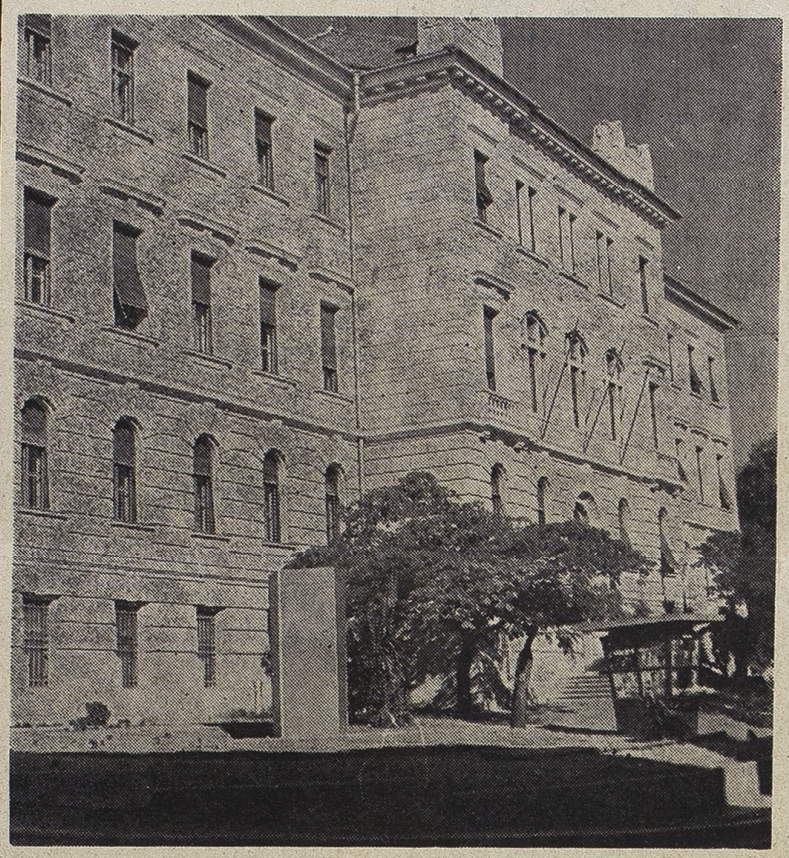

Zgrada Suda postala je tijesna

Sjednica Skupštine općine Šibenik

Odbornici, konačno, glasniji

Tomislav Mikulandra traži da se objasni zbog čega još uvijek na benzinskim pumpama brojčanici nisu usklađeni prema novim cijenama goriva. U vrijeme najžešćih hladnoća, grijanja u Domu umirovljenika gotovo da nije bilo. To je bio povod da Stipe Baranović postavi pitanje: »Postoji li u našoj općini ustanova koja je zadužena za kontrolu pružanja usluga u Domu umirovljenika. U ime grupe građana. vlasnika zemljišta na predjelu Rokić—Draga Ivo Iljadica je pitao: »Tko je donio odluku da se prije nego je utvrđena vrijednost kultura na tom prostoru. priđe ravnanju terena i izgradnji vodovoda, i zbog čega vlasnicima zemljišta nije omogućeno da se koriste drvnom masom od posječenih stabala«.

Vijeće udruženog rada

Iako, uz brojne primjedbe, odbornici su prihvatili preporuku o promjeni radnog vremena u udruženom radu, prema kojoj bi se radilo od 7 do 15 sati, počevši od 1. travnja. Mnogo teškoća, upozoreno je, može prouzročiti moguće nepridržavanje dijela udruženog rada, jer radi se ipak samo o preporuci, ne i obavezi.

Vijeće mjesnih zajednica

Odbornici se nisu složili da komunalna naknada raste predloženih 50 posto. U prvom redu zbog galopirajućeg pada životnog stndarda, prihvaćen je prijedlog da naknada raste 30 posto.

Društveno-političko vijeće

Na dnevnim redovima jedinih dviju ovogodišnjih sjednica Skupštine općine nije se našlo 16 točaka, predviđenih programom rada Skupštine za ovu godinu. Obrazlaže se to objektivnim okolnostima, no i uz to odbornici traže veću odgovornost za osobe zadužene za pripremanje materijala prijeko potrebnih za vođenje rasprava i donošenje valjanih odluka. Društveno-političko vijeće je prihvatilo i izvještaje o prošlogodišnjem radu Općinskog javnog tužilaštva, Javnog pravobranilaštva iOpćinskog suca za prekršaje. Upozoreno je i ovom prilikom na veoma loše prostorne uvjete za rad pravosudnih organa, što još uvijek, uz nedovoljan broj izvršilaca, umnogome otežava izvršavanje zadataka.

Podnesena je i informacija u kojoj se kaže da je Mjesna zajednica Brodarica—Krapanj zatražila od Ustavnog suda Hrvatske da ispita i ocijeni ustavnost Provedbenog urbanističkog plana tog područja. Na traženje jednog našeg sugrađanina ista će institucija ispitati i ustavnost Društvenog dogovora o zapošljavanju u našoj komuni.

Šibenski garnizon JNA

Proslavljen Dan roda inženjerije

Inženjerci jedinice starješine Milenka Vračara u Šibenskom garnizonu JNA proslavili su radno i svečano 7. ožujka — Dan roda inženjerije JNA.

Pred svečanim strojem vojnika, mornara i starješina jedinice koja nosi prijelaznu zastavicu JNA kao najbolja jedinica u svom rangu u Šibenskom garnizonu, evocirana su sjećanja na dane stvaranja inženjerijskih jedinica tokom NOB-a. O pionirskom pothvatu pratećeg bataljona Vrhovnog štaba koji je na ostacima porušenog mosta kod Jablanice u čuvenoj bici 1943. godine na Neretvi izgradio most i tako omogućio prijelaz 4000 ranjenika, govorio je u svom pozdravu inženjercima, kapetan bojnog broda Milan Filipović.

U povodu praznika inženjerije JNA više pripadnika jedinice starješine Milenka Vračara pohvaljeno je i nagrađeno. Zahvalnice za dobru suradnju s inženjercima dobilo je nekoliko mjesnih zajednica i omladinskih organizacija šibenske regije. Nakon svečanog čina čitanja naredbi, vojnici i gosti prisustvovali su kulturno-umjetničkoj priredbi u vojničkom klubu kasarne narodnog heroja »Rade Končar«, te posjetili Krapanj gdje je Jerko Tanfara, predsjednik MZ Krapanj pripadnike inženjerijskih jedinica upoznao s razvojem ronilačke djelatnosti na ovom otoku.

P. P

Na govornici: N. Marjanović, tajnik OK SSOH Šibenik

Mlade u središte političkih zbivanja

Tzv. mini-program, nastao iz ankete koju smo proveli među 6 tisuća šibenskih omladinaca, podloga je za Plan i program rada OK SSOH. Govorit će se, dakle, o stvarnim problemima mladih, ali će se još više raditi na njihovu idejno-političkom osposobljavanju i njegovanju revolucionarnih tradicija naroda i narodnosti Jugoslavije.

Aktualni pravci razvoja i demokratizacije odnosa u Savezu socijalističke omladine Hrvatske usvojeni na nedavnoj Republičkoj konferenciji SSOH donose u prvom redu neke organizacijske novine nužne za nova opredjeljenja u radu omladinskih organizacija i pravilan odnos prema problemima mladih danas. Delegat OK SSOH Šibenik na tom skupu bio je Nikola Marajnović tajnik OK SSOH.

Složili smo se da je prijeko potrebno izdvojiti probleme s kojima se mladi susreću u svojim sredinama, unijeti ih u programe rada i, pokušati ih riješiti. U udruženom radu, npr. najviše je kod mladih prisutna stambena problematika, otvaranje novih radnih mjesta, ostvarivanje Društvenog dogovora o dohotku, vrednovanju rada, i općenito, ulogа mladih u samoupravljanju. U Šibeniku smo napravili anketu među šest tisuća omladinaca po mjesnim zajednicama i nakon analize upitnika pokazalo se da mlade najviše pritišće nedostatak prostorija za okupljanje. Općenito, pokazalo se da je omladina izvan političkih zbivanja. Ima tu, naravno nedostataka u radu omladinskih foruma, koji se bave pitanjima što ne zadiru u stvarne probleme mladih.



N. Marjanović: omladina je izvan političkih zbivanja

● Kako bolje povezati omladinu?

— Dosad u radnim organizacijama s više OUR-a među omladinom nije bilo nikakve povezanosti, niti nekakvog tijela koje bi raspravljalo o stavovima omladine o pitanjima samoupravljanja i odlučivanja u udruženom radu. Stoga se predviđa da se u takvim RO osnivaju stalne Konferencije SSOH, koje će na sastancima radničkih savjeta zastupati mišljenje omladine.

Iluzorno je, naravno očekivati da će se problemi mladih na taj način riješiti, oni ovise o općim društvenim tokovima, ali će se o njima moći govoriti makar na jedan drugi način.

B. PERIŠA

SOCIJALISTIČKI SAVEZ

Za punovažne odluke dvotrećinska većina

Osniva se sekcija za unapređenje turističke privrede ● U članstvo Socijalističkog saveza primat će se ubuduće osobe s navršenih 15 godina

Predsjedništvo Općinske konferencije Socijalističkog saveza, pod predsjedanjem Krste Lambaše, raspravljalo je o više itekako aktualnih tema. U središtu interesa te najmasovnije naše društveno-političke organizacije trenutno su izmjene i dopune Statuta SSRN Hrvatske, u kojem je (i to je prihvaćeno) kao novina sadržana odluka da se ubuduće članom Socijalističkog saveza, i to, naravno, na dobrovoljnoj osnovi, postaje s navršenih petnaest godina.

Jedna od interesantnih novina jest i ona koja obavezuje da Predsjedništvo može donositi punovažne odluke samo onda ako sjednici tog tijela prisustvuje dvotrećinska većina. Po ranijem poslovniku, na ime, za usvajanje takvih odluka bilo je dostatno pozitivno izjašnjavanje većine prisutnih članova. Istodobno, Predsjedništvo se nije složilo s prijedlogom da se delegati u Republičku konferenciju SSRN biraju posredstvom Zajednice općina, već je utanačeno da izborna procedura ostane kakva je sada, a to znači — izravan izbor.

Predsjedništvo Općinske konferencije SSRN Šibenik raspravljalo je o još nekim važnim temama (među ostalim zaključilo je da se formira sekcija za unapređenje turističke privrede naše regije), te utanačilo da se godišnja izborna konferencija održi sredinom lipnja. S. D.

POGLEDI I MIŠLJENJA

Dežurne „savjesti“

Svako vrijeme ima svoje ljude i svoja djela. U ovo naše vrijeme, najčešće od izopačenih karaktera susrećemo Frommov homo duplex. Narod bi ga zvao dvoličnim, a u političkim žargonima mogao bi se nazvati oportunistom.

Ako bismo pokušali da tražimo homo duplexa u našoj prostornoj konstelaciji, njega ćemo najčešće sretati među političkim kolebljivcima. U u političkoj situaciji, kakva je kod nas u potonje vrijeme, nikako se ne može zapostaviti ta vrsta karaktera. On ima svoje padove i uspone, ali je uvijek nazočan u našoj stvarnosti. Uostalom, sadašnjost je njegov modus, o budućnosti mnogo ne razmišlja.

Prvo što se može dogoditi, i do čega je došlo u ovom vremenu, to je njegova politizacija Dok je jučer sudjelovao u razgovorima o raznim pitanjima, danas se uvelike interesira za politiku. Govoriti o politici, to je na neki način postala moda; znači da te vrijeme nije pregazilo, da si aktualan i, prema logici koju nameće takav čovjekoj karakter, to podrazumijeva da si duboko zainteresiran za sudbinu naroda ili narodnosti kojoj pripadaš. Nacionalno pitanje za njega predstavlja stup za koji uz svaku cijenu teži da se uhvati i drži.

To je taj isti koji u svojoj organizaciji postaje most birokracije i tehnokracije, koji dozvoljava da ona gazi interese drugih, i sve to čini samo radi ostvarivanja svog interesa. On je taj koji se ni po čemu nije istakao u svom radu za koji je plaćen. To je onaj isti koji je spreman da zloupotrebi položaj, stvori grupe, pronevjeri društvena sredstva, zapošljava svoje i tko bi znao šta sve još. Kad su u pitanju službeni dokumenti, partijski stavovi, on će biti prvi, naravno opet u užim krugovima, koji će kazati da je sve to na štetu njegove nacije. Naravno, te priče mu nimalo ne smetaju da verbalno podržava sve stavove i opredjeljenja na sjednicama i sastancima, dizanjem ruke.

Takvim ponašanjem taj homo duplex uzdiže se do razine nekakve dežurne »savjesti«, pažljivo prati što se govori na sastancima, što se piše u novinama. Počinje kvalificirati i nemilosrdno etiketirati druge. To je njegova primitivna, anahronistička, barjaktarska logika.

Ovdje smo skicirali homo duplexa u jednini, ali se on pojavljuje u množini. Indoktriniran je od samog sebe i traži pristalice, luta tamo-amo da bi indoktrinirao ostale ili, bolje reći, zarazio. Poradi svega toga, vrijeme je da se nađe na dnevnom redu.

A. MALA

Općinska konferencija SRVS

Energično se suprotstavljati nacionalističkim ispadima

Svaki rezervni vojni starješina Općinske organizacije SRVS mora djelovati primjerno i autoritativno u svim oblicima rada i života. To stoji u zaključcima godišnje izvještajne konferencije OK SRVS Šibenik. Posebno je istaknuta potreba čuvanja i razvijanja najznačajnije tekovine NOB-a i socijalističke revolucije — bratstva i jedinstva svih naših naroda i narodnosti. Organizacija RVS naše općine energično osuđuje vinovnike naciona lističkih ispada kojima se pokušava poremetiti razvoj našeg društveno političkog sistema. To su glavni zaključci Konferencije RVS što ih je usvojilo Predsjedništvo.

Inače, u planiranju zadataka i aktivnosti u ovoj godini, težište rada usmjereno je na idejno-političko obrazovanje i općevojno usavršavanje, uvođenjem novih sadržaja i metoda rada, te selektivnim izvođenjem obuke u manjim grupama. Što se pak tiče podizanja zanimanja i motiviranosti za rad mlađih rezervnih vojnih starješina, potrebno je preispitati stimulativne mjere, način unapređenja i nagrađivanja RVS.

Puna pažnja poklonit će se obuci omladine na zadacima ONO i DSZ u suradnji sa štabovima TO i mjesnim zajednicama, te ispraćaju omladine na odsluženje vojnog roka. Jedan od posebnih zadataka u ovoj godini bit će uvođenje novih knjiga evidencije za članove OK SRVS, kao i priprema za izbore u Općinskoj organizaciji i 45 osnovnih organizacija u općini.

LJ. J.

Iz Općinskog sekretarijata narodne obrane

Natječaj za pitomce

U 1985. godini primaju se kandidati za pitomce vojnih akademija kopnene vojske (pješadija, artiljerija, artiljerijsko-raketne jedinice protuzračne obrane, oklopno-mehanizirane jedinice, inženjerija, veza, ABK - obrana i intendantska služba), vojnotehničke akademije kopnene vojske (naoružanje, motori i motorna vozila, municija i minsko-eksplozivna sredstva, raketna tehnika, elektronika, računski strojevi i saobraćaj), zrakoplovne vojne akademije (za pilote), zrakoplovne tehničke vojne akademije i mornaričke vojne akademije (pomorski i tehnički smjer).

Natjecati se mogu svi državljani SFRJ (muškog spola) zdravi i sposobni za službu u JNA, koji nisu sudski kažnjavani (i da se protiv njih ne vodi krivični postupak) i nisu oženjeni, te koji imaju preporuku o moralno-političkoj podobnosti za školovanje i službu u oružanim snagama.

Osim učenika završnih razreda usmjerenog odgoja i obrazovanja, natjecati se mogu i vojnici i pitomci škola za rezervne oficire, te pitomci četvrte godine srednjih vojnih škola i aktivni mlađi oficiri (rođeni 1962. i kasnije). Kandidati iz građanstva podnose molbu Općinskom sekretarijatu za NO Šibenik, a vojnici i pitomci škola za rezervne oficire komandi svoje jedinice. Natječaj je otvoren do 1. travnja ove godine, a rezultati natječaja bit će objavljeni do 1. srpnja ove godine. Sve informacije oko natječaja mogu se dobiti u Općinskom sekretarijatu za narodnu obranu.

Za učenike završnih razreda usmjerenog obrazovanja prikazat će se 20. ožujka u Domu JNA film o životu i radu pitomaca u vojnim akademijama.

O TOME SE GOVORI

Što je preoštro rečeno u izlaganju A. Ivande na konferenciji SKH Šibenik

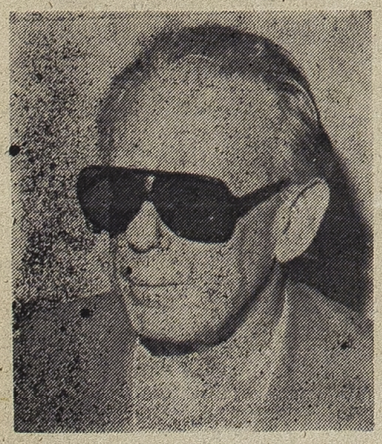

Prošlo je deset dana od održane konferencije SKH Šibenik, a još uvijek me mnogi pitaju što sam to u svom izlaganju re kao, uz naglasak da sam bio preoštar u nekim ocjenama stanja u SKJ.

Osim težišne teme »Društveno-ekonomski i idejni aspekti nezaposlenosti mlade generacije«, vođene su rasprave i o drugim problemima, posebno o ostvarivanju vodeće uloge SKJ u društvu i jačanju njegovog idejnog i akcionog jedinstva.

Težište moga izlaganja bilo je usmjereno na idejni aspekt mlade generacije, kako tog mladog čovjeka, u revolucionarnom kontinuitetu, pripremamo — od roditeljskog odgajanja, osnovne i srednje škole, do stupanja u samostalan život. Uz konstataciju da su u velikoj mjeri napušteni gotovo svi oblici rada s mladima iz ranijih perioda, posebno u izvanškolskim aktivnostima; da mlada generacija danas malo zna o našoj novijoj povijesti (borbi Partije prije i u toku NOR-a, borbi protiv staljinizma za naš put u socijalizam, o prethodnim generacijama koje su izgradile porušenu zemlju itd.) ustvrdio sam da nam dio omladine olako postaje plijen nama tuđih ideologija.

Navodeći i neke primjere slabosti svih struktura koje su dužne da se više angažiraju u idejnoj sferi kod mlade generacije, istakao sam da je i SK i SSO u tim strukturama malo učinio. Na kraju sam, uz isticanje nekih ekscesnih pojava kod dijela omladine u posljednje vrijeme, utvrdio da sam uvjeren da bi i današnja mlada generacija, ako to zatreba, u svakom trenutku stala na branik ove zemlje, kao što su to činile prethodne generacije.

Međutim, u kontekstu drugih rasprava, izlaganja i analiza o današnjem stanju u društvu, posebno poslije 13. sjednice CK SKJ i Prijedloga zaključaka s te sjednice, svjedoci smo ozbiljnih kritika na stanje u SKJ kao vodeće snage ovog društva ili još konkretnije o ponašanju njenih članova u svim sferama društva i na svim razinama. Često se govori o diferencijaciji u SKJ, koja je prijeko potrebna, da bi SKJ postao jedinstvena, revolucionarna, kadrovska Partija, koja je jedina sposobna da ovo društvo izvuće iz današnje krize i usmjerava ga ka razvoju i unapređenju delegatskog sistema i sistema socijalističkog samoupravljanja, kao jedine alternative u razvoju političkog sistema.

Potaknut tim saznanjima i razmišljanjima, uz činjenicu da u SKJ danas imamo onih kojima tu nije mjesto (oportunista, liberalista, staljinista, nacionalista i dr.) u svom prilogu diskusiji, u jednom trenutku sam »izletio« pa sam kazao i ovo: »Kroz ovu diferencijaciju, o kojoj se često govori u SKJ, moja razmišljanja idu toliko daleko, iako je to neostvarljivo, da se SKJ raspusti i ponovno formira KPJ, i da se partijske knjižice, s likom druga Tita, koje su u izradi, daju onima koji to zaista zaslužuju«. Tu neki smatraju da sam bio preoštar.

Očito da time nisam želio da kažem da SKJ, uza sve te slabosti, danas nije u stanju da vodi ovo društvo. Naprotiv, smatram da je on jedina snaga ovog društva koja je u stanju da ga usmjerava u pravcu demokratizacije društva, rukovodećoj ulozi radničke klase i daljnjem razvoju samoupravnih socijalističkih odnosa.

Još manje je u tim razmišljanjima sporan naziv naše Partije — SKJ ili KPJ. Demokratizacijom društva u jednom razdoblju našeg razvoja i uloge Partije u njemu, izmijenjen je naziv i to u trenutku kada su nam razni ideolozi tipa Đilasa i drugih, nudili višepartijski sistem, što za nas nikada nije bilo prihvatljivo.

Kada govorimo o jedinstvu u SKJ svjedoci smo da u njemu ima ponekad i nejedinstva i to na svim razinama — od OOSK do CK SKJ. U tom smislu sam i postavio pitanje drugu Bilandžiji, članu Predsjedništva CK SKH na konferenciji, da nam objasni, da li mi danas gradimo »zajednicu ravnopravnih naroda i narodnosti, ili federaciju od osam država«.

Dakle, očito je da su moja razmišljanja usmjerena u pravcu osposobljavanja avangardne Partije, koju je desetljećima stvarao i razvijao drug Tito. Partiju, koja je u stanju uspješnije nego do sada, da ovo društvo vodi našim vlastitim putem u socijalizam.

Ante Ivanda

»SLOBODNA PLOVIDBA«

Modernizacija flote u prvom planu



J. Olivari: poslovali smo dobro

Zbog niskih vozarina i nedostatka tereta, što je karakteristika domaćeg i inozemnog tržišta, osvareni rezultati su zadovoljavajući. Međutim, u uvjetima koji diktiraju modernizaciju flote i velikih investicija koje se teško otplaćuju, to ipak nije posve zadovoljavajući rezultat, to više, što su utrošena sredstva gotovo dosegla rast ukupnog prihoda.

— Prošle godine — naglasio je direktor »Slobodne plovidbe« Josip Olivari — naši su brodovi prevezli milijun i 350 tisuća tona raznog tereta nešto više od prethodne godine. Gotovo 65 posto kapaciteta flote bilo je angažirano za strane naručioce, tako da smo ostvarili devizni priliv od 28 milijuna dolara. Potpunom realizacijom srednjoročnog programa razvoja (od 1981. do 1985.) bitno smo smanjili prosječnu godinu starosti flote (14,4 godine u 1983. na 13 godina u 1984.), te ostvarili veću tehničku efikasnost. A nabavom četiriju plovnih jedinica (»Baranja«, »Knin«, »Drniš« i »Primošten«) i uključenjem »Bihaća« u eksploataciju u veljači prošle godine, povećali smo (ujedno i premašili planske veličine) tonažu flote od 197.000 DWT u 1980. godini na 273.000 DWT prošle godine (od 13 na 17 brodova).

U ovoj godini — nastavio je Josip Olivari planiramo ostvariti ukupni prihod od 7,2 milijarde dinara, s pretpostavkom da situacija na tržištu bude slična današnjoj. Obnova i povećanje kapaciteta novijim i tehnološki modernijim brodovima prvi je i trajni zadatak svih zaposlenih (trenutno 791, od čega na ukrcaju 468). Planirali smo rashodovati »Šubićevac« i u zamjenu za njega nabaviti jedan polovni brod. Osim toga, u izgradnji su dva namjenska broda (grade se u Istočnoj Njemačkoj) za prevoz kontejnera, međutim, njihova isporuka planirana je za početak 1987. godine. Inače, u novom srednjoročnom razdoblju (1986.—90.) planirali smo rashodovati pet starijih brodova, koje ćemo zamijeniti polovnim ili novim, uglavnom iz domaćih brodogradilišta, ukoliko uvjeti kreditiranja budu povoljni. Uglavnom ćemo nastojati povećati nosivost flote a smanjiti broj brodova.

LJ. JELOVČIĆ

Proširenjem kapaciteta flote kontinuirano se primaju i novi radnici u radnoj organizaciji. Tako je prošle godine primljeno 64 nova radnika, u zadnje dvije godine 77 pripravnika, što je 12 posto od ukupnog broja zaposlenih. Trenutno je na ukrcaju 468 pomoraca, dok su ostali (259) na rasporedu, godišnjem odmoru i bolovanju (54 posto od ukupnog broja ukrcanih). Društvenom standardu pridaje se posebna pažnja, posebice rješavanju stambene problematike. U zadnje dvije godine podijeljeno je 26 stanova, dok je trenutno devet u izgradnji. Odobravaju se krediti i za individualnu stambenu izgradnju (i kupnju stanova u društvenom sektoru), tako da se za potrebe rješavanja stambene problematike zaposlenih izdvaja godišnje oko 60 milijuna dinara.

Sa 314 brodova i 4.046.000 tona jugoslavenska trgovačka flota nalazila se potkraj prošle godine na 29. mjestu u svijetu. Prema podacima bremenskog Instituta za brodsku ekonomiku, naša flota čini 0,63 posto svjetske tonaže. Na toj listi prva je Liberija sa 1772 broda i 114 milijuna tona nosivosti. Prema broju tankera Jugoslavija je na 48, a prema broju brodova za prijevoz suhog tereta na 24. mjestu u svijetu.

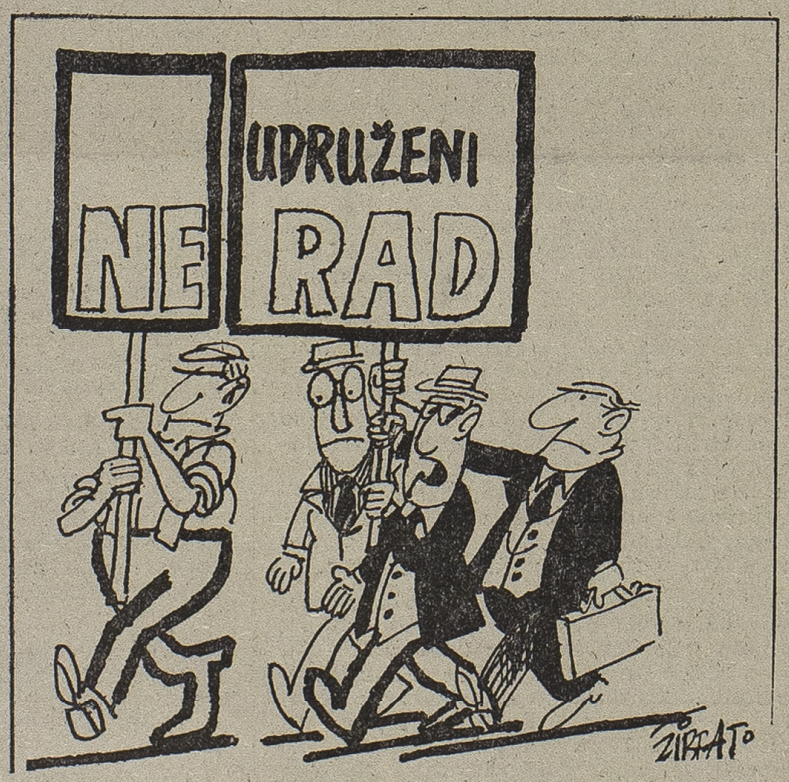



»Drvoprerađivač: povratak zanatskoj proizvodnji?

RO »DRVOPRERAĐIVAČ«

BITI ILI NE BITI, PITANJE JE SAD

Povezivanje sa SOUR-om »Šipad« najviše bi pridonijelo bržem ozdravljenju »Drvoprerađivača« ● Sanacijski program predviđa zaokruženje tehničkog procesa proizvodnje izgradnjom sušionice za drvo, nabavom stroja za serijsku proizvodnju, rješenjem unutrašnjeg transporta i stvaranjem osnovnih uvjeta za rad ● Treća mogućnost ozdravljenja Radne organizacije je u orijentaciji na zanatsku djelatnost

»Drvoprerađivač« je prošle godine ostvario ukupni prihod od 169 milijuna dinara, dok je dohodak iznosio 19 milijuna dinara. Zbog vrlo loših uvjeta rada, neorganiziranosti većeg broja funkcija poslovanja i disparitet cijena osnovnih sirovina i gotovih proizvoda, zabilježen je gubitak od 85 milijuna dinara (od toga je Jadranska banka već otpisala 36 milijuna kamata po kreditima iz prošle godine). 180 zaposlenih imalo je prosječni osobni dohodak od 14.300 dinara.

— Jedno od osnovnih rješenja što ga predviđa sanacijski program — rekli su nam predsjednik privremenog poslovodnog organa Perica Elez i član tog organa Aleksandar Ikač — tehničko je zaokruženje procesa proizvodnje izgradnjom sušionice za drvo, nabavom stroja za serijsku proizvodnju, rješenjem unutrašnjeg transporta i stvaranjem osnovnih uvjeta za rad. Međutim, cijene sirovina i uvjeti kreditiranja (kamate od 31 posto) rigorozni su i onemogućavaju ekonomičnost investiranja i poslovanja nakon zaokruženja tehničkog procesa proizvodnje, pa je taj program prosto neizvedljivo provesti. Zato smo, između ostalog smatrali da je jedno od mogućih rješenja za ozdravljenje radne organizacije u povezivanju s jednim drvnim poduzećem koji posjeduje tehnologiju, sirovinsku bazu i osigurano tržište. Odlučili smo se za SOUR »Šipad« iz Sarajeva, jer je on trajnije vezan za naš grad, luku i već postojeći OOUR »Lukadrvo«. Uspostavljeni su i prvi kontakti, kada je odlučeno, da nosilac te akcije bude Izvršno vijeće Skupštine općine Šibenik. Međutim, ni do danas nikakvi konkretni razgovori nisu obavljeni, jedino smo neslužbeno saznali da je »Šipad« zaista pripremio nekakav program i namjerava ga ponuditi Izvršnom vijeću.

Treća solucija ozdravljenja radne organizacije — nastavili su predsjednik i član privremenog poslovodnog organa — svakako je preorijentacija na zanatsku djelatnost, u prvom redu na opremanje i održavanje objekata u turizmu i ugostiteljstvu, ugrađivanje građevinske stolarije drugih proizvođača, izradu i montažu građevinske stolarije po narudžbi, te izradu kuhinjskog namještaja i uredskih ormara. Dakako, da u obzir dolaze staklarski i parketarski radovi. Ova treća solucija ne zahtijeva veće investicije (osim uvođenja grijanja i uređenja prostora za uslužni servis u Težačkoj ulici), a sve bi djelatnosti dobile na kvaliteti.

S ovakvim ukupnim stanjem i vrlo niskim osobnim dohocima motiviranost za rad je minimalna, što potvrđuju i česta neopravdana bolovanja (po stopi od 13,5 posto ili dnevno 30 do 40 radnika). A kako su već za ovu godinu planirani gubici od sedamdeset milijuna dinara, to se pregovori o povezivanju sa »Šipadom« s nestrpljenjem očekuju, što je po mnogima zaista najprihvatljivije rješenje.

Na kraju treba napomenuti da se razmišlja o još jednoj soluciji za ozdravljenje. Radi se, naime, o programu finalizacije aluminija, iako trenutno nedostaje konkretnih planova (zapošljavanje sadašnjih radnika u SOUR-u industrije aluminija »Boris Kidrič« ili otvaranje novog pogona u krugu sadašnje radne organizacije).

LJ. JELOVČIĆ

Zamrznuto zapošljavanje

Problem zapošljavanja i nezaposlenosti vjerojatno je jedna od najčešćih novinskih tema u posljednje vrijeme. Nije zato ni lako pisati o njoj, čak ni u situaciji kad je pred novinarom obilje raznoraznih podataka i činjenica. Nije lako ni stoga što na kraju ne može ponuditi, pa čak ni sugerirati, prava rješenja. Nešto realni je nade, istina, pružaju srednjoročni planovi razvoja, alj u kolikoj će se mjeri oni ostvarivati kad gotovo svako znatnije povećanje zaposlenosti zahtijeva i znatnija investicijska ulaganja?.

Piše: Josipa PETRINA

No, podimo redom.

Problem se nezaposlenosti počeo intenzivirati od 72, 73. godine kad je evidentirano 670 nezaposlenih. Za desetak dvanaestak godina taj se broj upeterostručio. Što je još gore nekad je odnos kvalificiranih i nekvalificiranih bio nekih 30 naprama 70. Sad je taj odnos 62 posto kvalificiranih prema 38 posto nekvalificiranih! Na našem je SIZ-u evidentirano 213 različitih profila zanimanja od magistra ekonomskih nauka do fotografa. Struktura nezaposlenih kažu, mogla bi u potpunosti podmiriti potrebe šibenske privrede.

— Prekvalifikacija kadrova u posljednje vrijeme na SIZ-u nije bilo, jer to nisu zahtijevale organizacije udruženog rada — kaže tajnik USIZ-a Gojko Huljev. Prvo, te su prekvalifikacije dosta skupe, a drugo, kakva korist da preškolovani ljudi opet ostaju broj u evidenciji nezaposlenih? Pitanje nezaposlenosti žena u bazičnoj privredi kakva je šibenska posebno je teške naravi. Žene i inače teže dolaze do radnog mjesta,a u zadnje vrijeme i do mjesta u školskoj klupi. Tradicionalno smo već žensku omladinu školovali za administraciju, a reformom usmjerenog obrazovanja administrativna su zanimanja gotovo anulirana.

Ipak, 10 godina nakon reforme i novog sistema u obrazovanju na šibenskom SIZ-u stoji 112 nezaposlenih gimnazijalaca. Daleko više obeshrabruje podatak da je nezaposleno i 145 konfekcionara, krojača, dakle proizvodnih radnika(ca) jer to su uglavnom žene. Poražava i obeshrabruje podatak da je samo 25 posto omladine koja sada sjedi u školskim klupama bilo kakva realna potreba udruženog rada, dok je onih preostalih 75 posto tek obaveza društva da mlade ljude školuje i osposobi za rad i život!

Ta objektivno teška situacija u pogledu zapošljavanja mladih (i ostalih) otežana je činjenicom da se do posla danas dolazi uglavnom »vezama«, mitom, nepoštivanjem i kršenjem propisa. Kao da je s te strane društvo potpuno nemoćno — dva društvena dogovora iz oblasti zapošljavanja, Komisija za njihovo praćenje, Društveni prvaobranilac samoupravljanja, Sud udruženog rada — vrlo malo pomažu. Na primjer, Komisija za praćenje DD uspjela je u toku dvije zadnje godine u samo 20 posto slučajeva utjecati na izmjenu i preinačenje odluke o zapošljavanju. U 80 posto slučajeva nije postignuto ništa. Nitko ne zna stvarni broj tih slučajeva, jer do sazivanja Komisije dolazi samo na intervenciju oštećenih. Ina če, i ovlaštenja ove Komisije gotovo da ne idu dalje od sugestije, upozorenja i u najgoru ruku objavljivanja »slučaja« u sredstvima javnog informiranja. Koliko to pogađa »okrivljene« pokazuju ponovljeni slučajevi u većini kolektiva (Medicinskom centru, »Reviji«, TLM-u).

Perspektive zapošljavanja ipak postoje. Koliko smo mogli saznati stalne natječaje imaju »Izgradnja« i betinsko brodogradilište, a radnike će primati i SOUR »B. Kidrič«, i »Revija «i »Dane Rončević«. »Izgradnji« trenutno nedostaje, kako je rekao njen direktor Drago Erceg 150 radnika raznih profila i zanimanja! Interesantno je da ova grana ima u posljednje vrijeme sve manje poslova zbog ograničenja investicija, ali i jak odljev kadrova zbog slabe dohodovnosti. U betinskom brodogradilištu »Vodopija Ivo Sreć ko«, koje smo posjetili ovog tjedna, razgovarali smo s direktorom inženjerom Davorom Ćaletom, koji je iznio podatak da je ovo brodogradilište samo u protekloj godini zaposlilo i školovalo blizu 40 mladih ljudi od 16 do 27 godina. Prije 4 godine ovaj je tada gotovo »otpisani« kolektiv zapošljavao 74 radnika, a krajem prošle bilo ih je ukupno 180. Ljepo je čuti da je ovaj kolektiv zaposlio mahom ljude bez radnog iskustva, dakle, omladinu koja će tek tu stjecati prva radna i životna iskustva. »Danas smo mlad i složan kolektiv« — rekao nam je direktor Ćaleta i sam još veoma mlad. U krugu ovog brodogradilišta koje ima tristogodišnju tradiciju i radnike koji se već regrutiraju iz dvanaeste generacije brodograditelja lani se za kvalificirane radnike školovalo dvadesetak mladih iz Betine, Murtera, Tiljesna, Vodica i Šibenika koju su završili svi osim trojice.

— Trenutno nam treba — kaže Ćaleta — 6 KV ili PK stolara, 2 KV ili PK užetara, 2 KV ili PK tapecira, 20 KV ili PK brodograditelja u drvu, 2 VKV ili KV atestirana varioca, jedan radnik sa višom ili visokom stručnom spremom za poslove opće narodne obrane i društvene samozaštite, jedan inženjer brodogradnje, te jedan inženjer energetike Niti za jedno radno mjesto nije uvjet radni staž.

U narednom srednjoročju obavit ćemo potpunu rekonstrukciju brodogradilišta, a ukoliko u tome uspijemo moći ćemo zaposliti još 80 do 100 mladih ljudi u neposrednoj proizvodnji.

O perspektivi zapošljavanja u SOUR-u »B. Kidrič« Z. Petković kaže da je mogućnost zapošljavanja dosta nepovoljna, iako se investiranjem u valjaonice po jednom radnom mjestu ulaže 4 stare milijarde što je, zaista, jako puno. No, da će se isplatiti u budućnosti pokazuju ovi podaci: — od 1978. do 1984. broj se radnika u SOUR-u povećao za 800, samo je lani zaposleno 268 novih, od čega je 12 posto visokostručnih kadrova. Finalizacija prerade aluminija, pruža i znatan pomak u pogledu bržeg zapošljavanja. Izgradnjom valjaonica stvoreni su materijalni preduvjeti za to. Velika je šansa Lozovac gdje je finalizacija već započela proizvodnjom tlačnih odljevaka. Finalizacijom 2 i pol do 3 tisuće tona moglo bi se zaposliti čak 2 tisuće radnika i to bez većih ulaganja.

Finalizacija na Ražinama nema perspektive nego će se ići na dislokacije što će s jedne strane zadržati ljude u njihovim mjestima, a s druge anulirati troškove skupe stanogradnje ili prijevoza. Ove godine SOUR će zaposliti oko 150 novih radnika a njih 100 će se zaposliti u novom pogonu u Skradinu. Oko desetak milijardi ulaže se za izgradnju zaštitnih radionica za invalide — što znači zaposlenje daljnjih 300 ljudi.

U narednih pet godina prema planovima moglo bi se otvoriti oko 4 tisuće novih radnih mjesta u industriji, saobraćaju, komunalnim djelatnostima, maloj privredi, turizmu. Samo o nama ovisi kakve ćemo šanse stvoriti i koliko ih iskoristititi. Jer, ponekad, imamo i dobre programe, ali nemamo pravo odabrane nosioce tih programa.

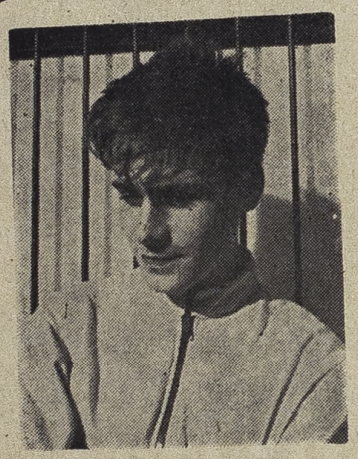

BRANKO MILKOVIĆ po zanimanju brodski strojar — nezaposlen: Prvi put sam se prijavio na SIZ za zapošljavanje početkom 1983. godine. U međuvremenu sam odslužio vojsku. Dvaput sam se prijavljivao na oglase za posao i to u Ražinama i u MTRZ-u.

— Ne, nisam se interesirao o primljenim kandidatima. Volio bih raditi svoj posao i ne bih se prekvalificirao. Negdje izvan Šibenika? A gdje ću kad nigdje nema posla?



LJILJANA CELIĆ, radnica, nezaposlena: Imam završenu osmogodišnju školu i samo jedan razred srednje. Već pet godina prijavljujem se na SIZ. Četiri sezone radila sam u »Solarisu« kao sobarica.

— Pa, ima tamo radnica koje rade i po deset sezona, a ipak ne mogu ostati za stalno. Nisam udata, a komu je lakše bez posla udatim ili neudatim, vidjet ćemo.

Izgleda da je s tri i pol tisuće nezaposlenih, koliko ih je trenutno prijavljeno na šibenskom USIZ-u za zapošljavanje, problem nezaposlenosti došao do kulminacije. Potvrdila je to i rasprava koja se vodila na godišnjoj konferenciji SKH Šibenik. Gotovo da i nije bilo aspekta s kojeg se o nezaposlenosti nije raspravljalo — školstva, planiranja razvoja, materijalnog položaja nezaposlenih, idejno-političke odrednice, s aspekta postojećih društvenih dogovora o zapošljavanju . . . Jedno je sigurno: članovi Saveza komunista ne mogu se više ponašati kao do sada, jer će se i u sferi provođenja zakonitosti u oblasti zapošljavanja ubuduće postavljati pitanje odgovornosti svakog komunista.

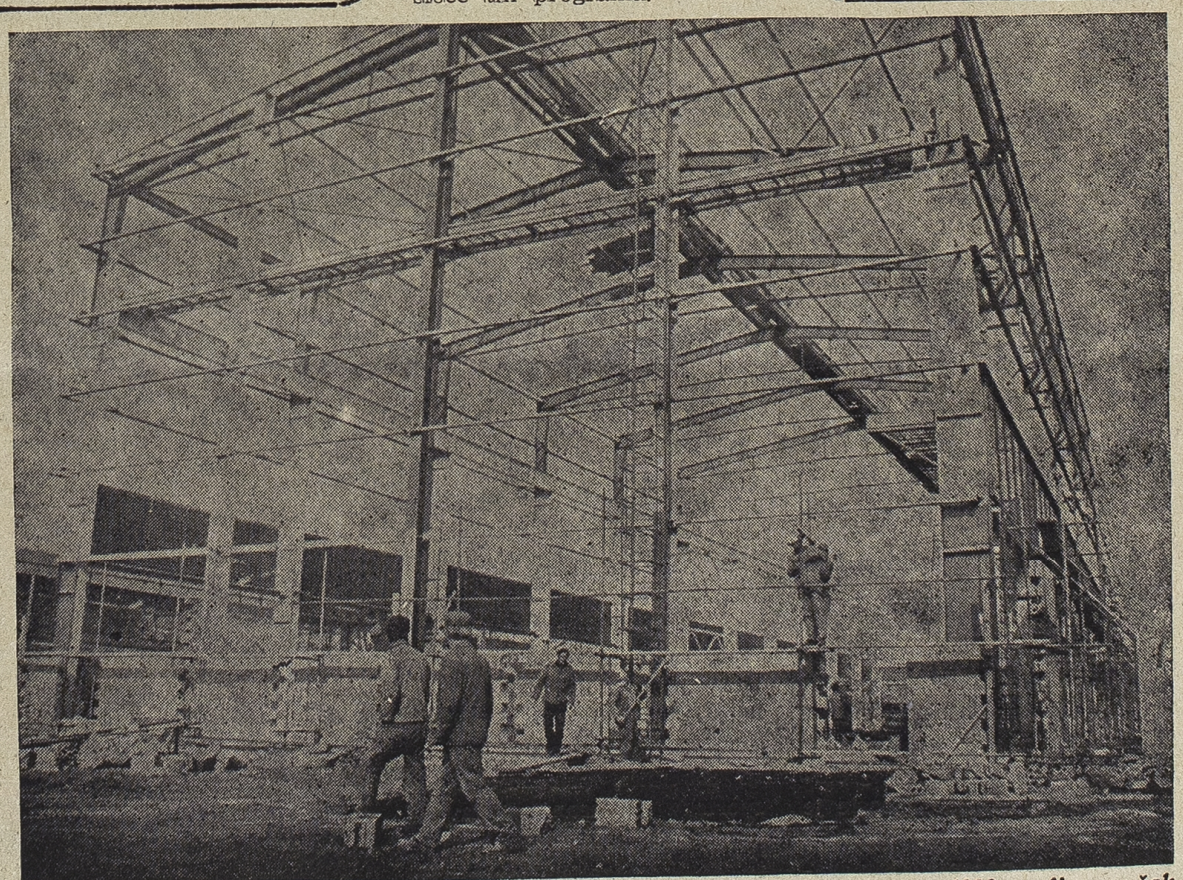

Devet radnih organizacija sa područja općine ima isti broj radnika kao i 1980. godine, a čak osam od njih nisu u to vrijeme poslovale s gubicima. Tri radne organizacije smanjile su broj radnika što sve dovoljno ilustrira »napore« da se proklamirana politika zapošljavanja provede u djelo.

Murter

Za izgradnju obale i rekonstrukciju javne rasvjete utrošeno najviše sredstava ● Udruženim sredstvima Mjesne zajednice, Turističkog društva i RO »Slanice« nabavljen novi kamion za odvoz smeća ● Za idejnu dokumentaciju i otkup zemljišta za novu školsku zgradu ove se godine planira realizirati preko 3 milijuna dinara iz samodoprinosa



Sredstva samodoprinosa troše se racionalno

Sredstva mjesnog samodoprinosa troše se racionalno i po planu. Za javnu raspravu i izgradnju obale utrošeno je prošle godine oko 4 milijuna i 750 tisuća dinara, uključujući i sredstva ostvarena od pozitivne kursne razlike u privatnom smještaju u 1983. godini (oko 920 tisuća dinara).

Prošle smo godine — istakao je tajnik Mjesne zajednice Mile Rameša — sva sredstva samodoprinosa realizirali po planu, gotovo sva za gradnju obale (oko 2 milijuna) i javnu rasvjetu. (Položeno je kabela u dužini od 3 kilometra, te izgrađeno 80 temelja za stupove javne rasvjete). Trošili smo i vlastita sredstva, ostvarena iz redovnog poslovanja Mjesne zajednice. Tako smo sa Turističkim društvom i »Slanicom« nabavili novi kamion za odvoz smeća (3,5 milijuna), a za proširenje groblja (skupa s MZ Betina) utrošeno je 1,8 milijuna dinara.

Ove godine — nastavio je M. Rameša — od 4,2 milijuna dinara samodoprinosa za izradu idejne dokumentacije i otkup zemljišta utrošit će se nešto više od tri milijuna dinara, a ostalo će se utrošiti iz vlastitih sredstava (oko 2,5 milijuna) jedan ćemo milijun (i 600 tisuća dinara sredstava TD) utrošiti na »krpanje« javnih prometnica u mjestu. Prednost namjeravamo dati ulicama Ivana Meštrovića i Maršala Tita, dok će Put Gradine urediti marina »Hramina«. Osim toga, u središtu mjesta (na Rudini) uredit će se okretište za motorna vozila (od sredstava boravišne takse), proširiti groblje i urediti deponij za smeće. Inače, prema planu uređenja prostora, za tu smo namjenu planirali utrošiti preko 4 milijuna dinara.

LJ. JELOVČIĆ

Skradin

»UKLETA KUĆA«

U središtu Skradina zjapi prazna (i napuštena) bivša zgrada osnovne škole. Kažimir Uroda, predsjednik Savjeta Mjesne zajednice kaže više ozbiljno a manje u šali, da je Skradinjani nazivaju »ukletom zgradom«. Riječ je, naime, o tome da je u tom napuštenom prostoru šibenska »Revija« kanila otvoriti pogon konfekcije i zaposliti oko 80 žena, a Muzej grada Šibenika urediti zavičaj nu arheološku zbirku — no od toga, barem zasad, nema ništa. Skradinsko strpljenje je na izmaku. O. R.

Primošten

Raštimani „financijski“ instrumenti

Ovih dana, a najdalje do kraja ožujka primoštenski će glazbari održati svoju redovitu godišnju skupštinu. Na njoj će najviše biti riječi o »gorućim« financijskim problemima te o radu u prošloj i ovoj godini.

Sredstva koja svake godine dodjeljuje Samoupravna interesna zajednica za kulturu primoštenskim amaterima samo su kap u moru potreba koje iz dana u dan rastu. Naime, tih 140 tisuća dinara namijenjeno je ne samo glazbarima nego svim sekcijama KUD-a »Ante Makelja«. Limena glazba ima stare i već davno dotrajale instrumente, a njihov popravak ili zamjena novim predstavljaju izdatak koji Društvo ne može samo podnijeti. Sudjelovanje na prošlogodišnjim ljetnim priredbama donijelo im je prihod od 50 tisuća dinara a gotovo isto toliko dodijelio im je OOUR »Adriatic« na ime pomoći. Ukoliko uspiju dobiti obećane prostorije bivše carinarnice onda bi barem jedan dio problema vezanih za nedostatak prostorija bio riješen. Umjesto, da, kao do sada, vježbaju u školi glazbari bi vježbali tu a ujedno bi mogli izložiti priznanja i plakete koje su dobili za svoju aktivnost. Inače, ove godine planiraju uz sudjelovanje na primoštenskim priredbama sudjelovati i na smotri glazbi iz ovog dijela Dalmacije čiji su domaćini bili prije nekoliko godina.

(jp)

I TRGOVCI ZARADILI OSTATAK

Osnovna organizacija udruženog rada »Trgovina« RO »Josip Kraš« iz Primoštena završila je prošlu poslovnu godinu s dosta dobrim financijskim rezultatima. Ukupan prihod bio je za 54 posto veći, a utrošena sredstva porasla su za 63 posto. Dohodak ostvaren u prošloj godini bio je za 72 posto veći nego onaj u 1983. godini, a ostatak čistog dohotka bio je 300 posto veći ili iskazan u dinarima iznosio je 10 milijuna dinara. S obzirom na uvjete u kojima je cjelokupna trgovina poslovala u prošloj godini financijski rezultati nisu nimalo loši.

Zaton

Radnim akcijama do škole i vrtića

Već nekoliko tjedana za redom, mještani i omladina Zatona koriste nedjelje za dobrovoljni rad na gradnji nove osnovne škole i dječjeg vrtića, ukupne površine od 520 četvornih metara. Novac za podizanje tog dvonamjenskog objekta osiguran je samodoprinosom mještana u visini od osam milijuna dinara, pomoć SIZ-a odgoja i osnovnog obrazovanja iznosila je tri milijuna, a udruženi rad pozajmio je pet milijuna. Ostatak sredstava podmirit će svojim radom osnovci i srednjoškolci Zatona organizirani u Mjesnoj zajednici i mjesnoj organizaciji SSO. Zajedno i ravnopravno radi i najmlađi akcijaš, sedmogodišnji Marijan Milošević. Kako je planirano škola i dječji vrtić bit će svečano otvoreni za Dan ustanka naroda SR Hrvatske — 27. srpnja.

T. CRNOGAĆA

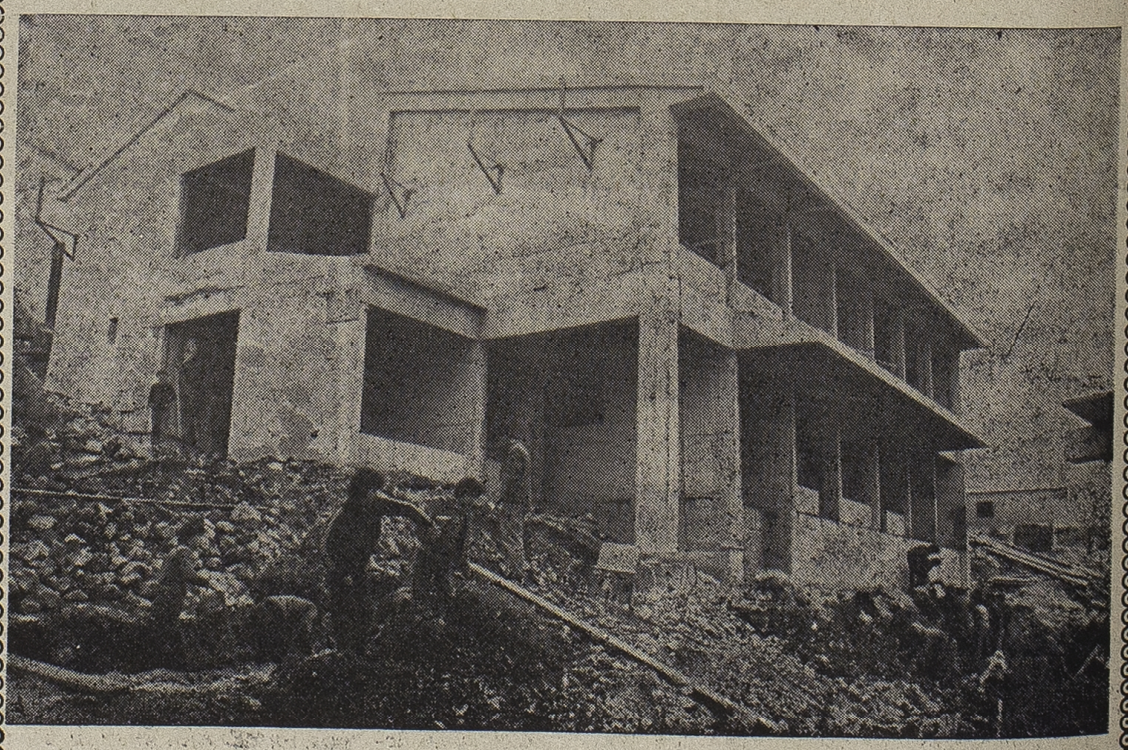

Skradin

22.000 ‚dječjih‘ noćenja

Ustanova za organizirani odmor djece i omladine grada Zagreba posjednik je skradinskog odmarališta »Vladimir Nazor« koje raspolaže s oko 200 postelja. Prema obavijesti upravitelja tog rekreacijskog središta Mira Maslaća prošle je godine ostvareno više od 22 tisuće noćenja. Odmaralište je unaprijedilo komfor, a za ljetnu razbibrigu djece i omladine uređena su i igrališta za mali nogomet, rukomet i košarku. Za boravka u Skradinu zagrebačka mladež obilazi kulturno-povijesne zanimljivosti Šibenika, priređuju se sportska natjecanja i tzv. pedagoške večeri. U planu je da odmaralište poveća smještajne kapacitete.

JUGOSLAVENSKI FESTIVAL DJETETA

Odabir prema mogućnostima

Sredinom travnja definitivno će se odlučiti koji će inozemni ansambli nastupiti na ovogodišnjem, jubilarnom Festivalu djeteta. No u direkciji Festivala već postoje kontakti preko mjerodavnih republičkih i saveznih organa sa pojedinim ansamblima i grupama koje rade na najrazličitijim stranama svijeta.

Tako je za sada potvrđen dolazak muzičko-plesnog dječjeg ansambla iz Kine, u njemu nastupaju izabrana djeca iz više kineskih gradova, a u programu imaju folklor svo-



je zemlje. Potvrđen je i dolazak također muzičko-plesnog dječjeg ansambla iz Acre, u Gani.

Sudjelovanje na Festivalu potvrdio je i ansambl Dječjeg profesionalnog kazališta Zenshin-Za iz Tokija. Izvesti će predstavu pod nazivom »Priče koje je pričao vjetar«. Ni Amerikanci neće izostati: dolazi profesionalni baletni ansambl »Kaleidoscope dancerst« iz New Yorka, s programom koji se sastoji od točaka američkog suvremenog baleta i baleta koji se bazira na američkom folkloru.

Britanski kulturni centar u Zagrebu potvrdio je dolazak dječjeg baletnog ansambla Elmmurst ballet school iz Cam berleya. Iz Finske bi trebao doći ansambl profesionalnih plesača i djece koji nosi naziv »Aurinkobaletti« što djelu je u gradu Turleku. Očekuje se potvrda o sudjelovanju dramskog ansambla iz grada Gorkog u SSSR-u koji bi se festivalskoj publici trebao predstaviti djelom Maksima Gorkog, »Danko«.

Osim navedenih ansambala postoje prijave lutkarskih kazališta iz Trsta, Sofije i Varne u Bugarskoj i iz Walbrzycha u Poljskoj. Koji će od navedenih ansambala i nastupiti, o tome će odluku donijeti urednik lutkarskog programa Luko Paljetak.

Mogućnost sudjelovanja na JFD-u, ali sa zakašnjenjem, prijavili su i ansambli iz Kanade, Egipta, Alžira, Austrije, Italije, Švedske, Portugala i Francuske. Predloženo je da se na ovogodišnji Festival pozove po jedan predstavnik svakog tog ansambla, kako bi se, unatoč ovogodišnjem nesudjelovanju, održala suradnja s kazalištima iz spomenutih zemalja.

J. GRUBAČ

TOP-LISTA RADIO-ŠIBENIKA

1. (1) SEX CRIME
   Eurythmics
2. (2) PADAJU ZVIJEZDE
   Bijelo dugme
3. (4) WHEN THE RAIN BEGINS TO FALL
   Jermaine Jackson and Pia Zadora
4. (8) ROMANCE
   Du - Du - A
5. (3) MASTER END SERVANT
   Depeche mode
6. (5) MEN OF PEACE
   Bob Dylan
7. (7) THE WILD BOYS
   Duran Duran
8. (10) ZA TVOJE OČI
   Dorian Gray
9. (—) I WONT TO KNOW WHAT LOVES IS
   Foreigner
10. (9) NO MORE LONELY NIGHT
    Paul McCartney

B. T.

FILM

Od tate do kćerke Kinski



Htjeli to ili ne, svaki općeniti napis o kino-repertoaru kod nas, već godinama naprosto mora početi i završiti notornom konstatacijom o njegovoj vrlo niskoj kvaliteti. Celuloidni argumenti u prilog navedenoga što se po našim kinima svakodnevno vrte jači su od bilo kakvog ishitrenog afirmativnog suda, a jedina je sreća što se u toj poplavi filmova najčešće nikakve umjetničke vrijednosti nađe ipak i ono »nešto između«, što makar filmofilima, ako nikome drugome obećava koliko-toliko zadovoljavajuć izlazak iz kino-dvorana.

Ne ulazeći u raspravu zbog čega je s filmovima tako kako jest i zbog čega ne bi moglo bolje, ovaj kratki pregled repertoara šibenskih kinematografa koji će se prikazivati u ožujku, možda je najbolje početi najavom nove kopije starog filma preminulog veterana Alfreda Hitchkoka »Prozor u dvorište« s Jamesom Stewartom i Grace Kelly u naslovnim ulogama. Nagisha Oshima, japanski redatelj proslavljen »Carstvom čula« predstavit će se posljednjim filmom »Sretan božić, gospodine Lawrence« u kojem kako kažu, briljira David Bowie, a inače sve prisutniji kao glumac, dok ćemo Mela Gibsona, novu zvijezdu svjetskog filma gledati u »Godini opasnog življenja«, filmu kojeg je radnja smještena u doba političkih previranja u Indoneziji.

Werner Herzog dugo je u brazilskim prašumama snimao »Fitzgeralda« u kojem igra tata (Nastasjin) Klaus, pa bi i njihovo zlopaćenje u nemogućim uvjetima trebalo nagraditi kupljenom ulaznicom, ukoliko nas, naravno, ne odvuče mnogima zanimljiviji Clint Eastwood u »Prljavom inspektoru Haryu«, što će se u ožujku prikazivati u redovnom terminu kinematografa. Al Pacino sjetna pogleda glumit će u »Usamljenom tati«, »Hokus-pokus« je po svemu sudeći, urnebesna komedija Sidneya Poitiera, a »Davitelj protiv davitelja« novi je film Slobodana Šijana, po pisanju kritike, vrijedan pažnje.

Kome novi medijski junaci »Štrumpfovi« nisu dosadili na televiziji, moći će ih, na vlastitu odgovornost, naravno, gledati i u cjelovečernjem crtiću »Dolaze Štrumpfovi«, a oni pak gledatelji, koji ne znaju što bi sa sobom, neka pogledaju »Navaho grom« u kojem Indijanci lukom i strijelom obaraju avione poput divljih pataka. Snimljen je i doći će »Briljantin II«, neće nas mimoići niti putena Silvya Kristel u »Novoj Emanueli«, a na kraju, ako ni zbog čega drugog, a ono zbog Nastasje Kinski i Rudolfa Nurejeva, (ovisno o afinitetima!) neke će vrlo vjerojatno privući »Model«, film kojega distributer već poslovično opterećen klasifikacijama smješta u vrlo čudnovat i bastardni političko-erotski žanr! Nije mnogo, ali čovjeka veseli!

B, PERIŠA

ŠTO KAŽU, ŠTO RADE:

Ksenija Kalauz, kustosica Kulturno-povijesnog odjela Muzeja grada Šibenika

Predstaviti cjelokupno djelo J. Dalmatinca

Donedavno urušena crkvica sv. Grgura postat će uskoro novi gradski muzejski prostor posvećen djelima Jurja Dalmatinca nastalim izvan Šibenika. Ni-



K. Kalauz

je slučajno, i vrlo je znakovito, što je crkva sv. Grgura u Ulici Jurja Dalmatinca i neposrednoj blizini rodne kuće meštrove, pa će tako na nekih stotinjak metara od njegova životnog djela katedrale sv. Jakova, postojati još značajnijih dokumenata o radu nenadmašnog umjetnika kamena svoga doba. O svemu tome kazuje Ksenija Kalauz, kustosica Kulturno-povijesnog odjela Muzeja grada:

— Prije početka radova na restauraciji, crkvica je bila u krajnje derutnom stanju, pa smo odlučili zaštititi je kao spomenik kulture i potom je, zbog blizine Katedrale i Jurjeve rodne kuće, pretvoriti u izložbeni prostor povijesnih radova Jurja Dalmatinca nastalih izvan Šibenika. Crkva, inače, spada među najranije sakralne spomenike u Šibeniku. O gradnji nema točnih podataka, ali se obzirom na gotički stil može smjestiti u 14 stoljeće. Značajna je po tome što iz nje potječe poznati poliptih s Bogorodicom, bratimima i grupom svetaca — djelo šibenskog slikara Nikole Vladanova i to je jedan od najvrijednijih spomenika dalmatinskog slikarstva iz tog razdoblja. Restauratorski radovi počeli su 1975. i odužili se zbog financijskih teškoća i nekvalitetne izvedbe novoga krova sve do danas. Tokom restauracije naišli smo i na ostatke fresaka — posvetnih križeva crkve iz vremena gradnje koje treba konzervirati, i to je zapravo jedina prepreka što koči otvaranje sv. Grgura kao izložbenog prostora. Očekujemo što skoriju izvedbu konzervatorskih radova na tim freskama i ukoliko ne bude novčanih teškoća, stalna izložba Dalmatinčevih radova trebala bi za posjetioce biti otvorena negdje u lipnju. Izložbu smo zamislili kao kombinaciju odljevaka najznačajnijih radova, gdje je to bilo moguće i fotopanoa. Jurjevo djelo u Zadru, primjerice, mogli smo samo dokumentirati, jer se ništa nije sačuvalo, dok je izrada odljevaka njegovih radova iz Ancone vrlo skupa, pa smo morali pribjeći foto-panoima. Imamo odljevak njegova najvrednijeg rada iz »splitskog« razdoblja — raku sv. Staša, solinskog mučenika i skulpture sv. Vlaha što se čuva u Dubrovniku, i nastojat ćemo, iako na dosta skučenom prostoru crkve sv. Grgura predstaviti cjelokupno djelo Jurja Dalmatinca.

B. PERIŠA

POP NOVITETI

... Legendarni gitarist ERIC CLAPTON objavit će novi album pod nazivom »Behind The Sun«. Producent mu je Phil Collins, a album je snimljen u Point studiju u Nasselu...

... Poznata tvrtka »Motown« izdala je kompilaciju pod nazivom »20 GOLDEN GREATS — MOTOWN SINGS THE BEATLES«. Tu se nalazi 17 verzija pjesama »Beatlesa« a pjevaju ih pjevači koji snimaju za Motown (npr. »Hey Jude« pjevaju »The Temptations«, »Imagine« izvodi Diana Ross i »We Can Work It Out« Stevie Wonder). Ploča sadrži dvadeset skladbi od kojih su tri u originalnoj verziji Beatlesa...

... Nakon dvogodišnje pauze ZDRAVKO ČOLIĆ je ponovno aktivan. Upravo ovih dana završava svoj novi LP koji izdaje pod okriljem firme »Kamarad« koju je osnovao zajedno sa Goranom Bregovićem. Producent i autor većine kompozicija bit će Kornelije Kovač...

... MICK JAGGER je 4. veljače objavio novi singl »Just Another Night« koji po svemu sudeći očekuje sjajnu budućnost na top listama. U toku je i snimanje njegovog prvog solističkog albuma pod nazivom »She's The Boss«. Pri snimanju albuma suradnju su mu pružili Jeff Beck, Herbie Hancock i Pete Townshend...

... DR FEELGOOD su izdali za izdavača »Demon Record« svoj novi singl s temama »My Way« i »She's in The Middle«...

... Ovih dana očekuje se novi album PAUL YOUNG-a pod nazivom »The Secret of Assassination«...

... STEVE MARRIOTT, nekadašnji vođa »Small Facesa«, pojavio se iz anonimnosti svojim novim diskografskim projektom pod nazivom »The Pocket of Three«...

B. Turica

RAZGOVOR

OBRANA JE POEZIJA PRAVA

Radeći seriju razgovora o našim sugrađanima najrazličitijih profesija, došli smo i do — odvjetnika. Za ovu priliku to je Jure Dominis ,treća generacija odvjetničke obitelji koja je kancelariju u Šibeniku imala već 1918. godine. Kakav je posao, kakva profesija? Što je istina od onoga što laik misli o — »fiškalu«? O etici toga posla?

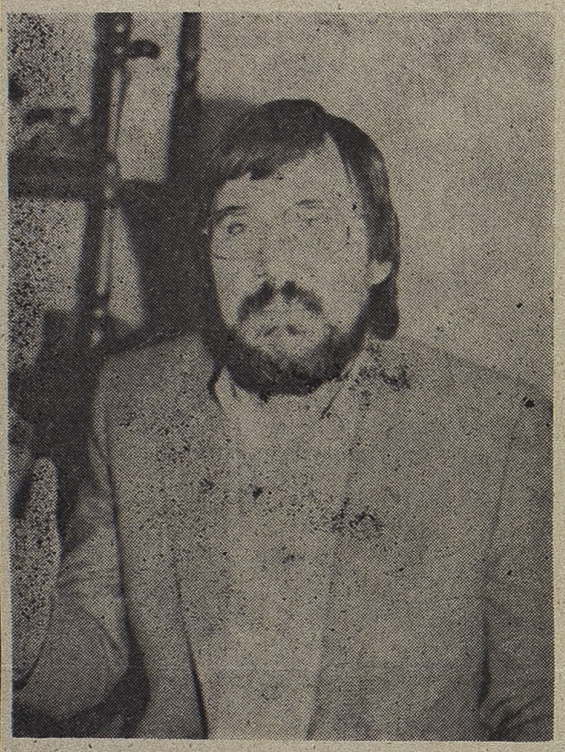

J. Dominis: branimo čovjeka a ne zločin

— U velikim krivičnim procesima, počnimo odmah od toga, kad je u pitanju neko ubojstvo, neko teže djelo, laik odvjetnika koji brani okrivljenog, identificira s njim. No, odgovor je vrlo jednostavan! Ne radi se o opredjeljenju odvjetnika za zločin, već se radi o objašnjavanju, nalaženju objašnjenja za učinjeno. Cilj suda, tužilaštva i obrane u konačnici procesa je isti: da se utvrdi istina. U svemu tome sud mora biti objektivan, tužilaštvo sa svoga aspekta traži činjenice i okolnosti koje terete, branitelj one koje su povoljne za stranku. Radi se, zapravo, o pomoći, o pomaganju čovjeku od strane stručne osobe, nastoji mu se olakšati položaj pomoću okolnosti koje mu idu u prilog. Odvjetnik ne brani zločin, nego čovjeka. Jedan veliki pravnik, Ihering, rekao je da je »obrana čovjeka poezija prava«. To je časna dužnost, ali s obranom čovjeka treba povezati etiku, to nije samo pravna procedura nego i etički odnos prema čovjeku! Na isti način na koji je to i odnos liječnika koji pomaže oboljelom od raka za koga zna da će na kraju umrijeti! Odvjetnik u svojstvu branitelja u krivičnom procesu — mora braniti! Događa se u praksi da, ako je djelo izuzetno degutantno, odvjetnik odbija da sudjeluje u obrani. U tom slučaju sud određuje branitelja po službenoj dužnosti. Tako je bilo u slučaju jednog zločina, koji se i danas pamti, ovdje u Šibeniku, to je onaj slučaj Savke Vasić, u kojem se nijedan šibenski odvjetnik nije htio prihvatiti obrane.Obranu je morao odrediti predsjednik suda, jedan od branilaca je tako, stjecajem okolnosti, postao moj otac.

Etika i šanse okrivljenog? Pa, naravno da etičan odvjetnik neće uzeti predmet kad vidi da stranka nema šanse, kad je slučaj apriori jasan u svakom pogledu. No, slučaj eva kojima se prognoza stopostotno zna — malo je! Većina slučajeva je granična, uostalom odvjetnik se rukovodi onim što stranka kaže, ona mu je često jedini izvor informacija. Pa ako su one pogrešne, pogrešan je i njegov dojam i zalaganje u dotičnom slučaju.

Ne, ne izostaje emotivan odnos, ni prema stranci, a ni prema poslu, generalno. Bitno je, naravno, voljeti posao, ali i biti filantrop. Mizantrop će, ako ništa, imati manje zadovoljstvo u svemu skupa... U ovom našem poslu najčešće nije u pitanju ljudski život, osim rijetko, pogotovo je tako na našem području. Ipak, ne radi se samo o nekakvim imovinskim, materijalnim interesima, ljudsko biće, čovjeka boli ako mu netko nanosi nepravdu, štetu bilo koje vrste, zato i interes stranke ne možemo promatrati jednostrano, kao potrebu da ostvari ili povrati neku materijalnu korist, već potrebu da stekne svoj duševni mir. Odvjetnik je tu i da sačuva ljudsko dostojanstvo ne samo svoje stranke već i protivne. Jest, ima mučnih situacija, recimo, u brakorazvodnim parnicama, a mi smo tu i zato da privolimo obje strane da to u miru okončaju, da ne iznose na vidjelo sve svoje prljavo rublje. Ako ne mogu skupa, nije li to bolje okončati na pristojan način?! Mržnja škodi, ako nema ljubavi, uvijek se može naći bar korektnosti... Odvjetnik nije samo zastupnik stranke, on joj je i prijatelj, mora nastojati obuzdati sve njene negativne emocije, ako je to ikako moguće. (Uostalom ako stranka već plaća odvjetnika, red je da bude apsolutno korektan, da je shvati.) Jest, postoje tarife, utvrđuje ih Odvjetnička komora a odobrava nadležno izvršno vijeće. E sad, što se tiče našeg direktnog kontakta sa strankama, rekao bih da nije bitan dojam, nego ishod. Čujte, možete vi, radi dojma, diktirati pola sata ono u sudski zapisnik, što se može izdiktirati u pet minuta, je li...

Odnosi među odvjetnicima? Kolegijalni, korektni, često se sastajemo, imamo svoj Odvjetnički zbor, za Šibenik, Knin, Drniš, I sa sucima, da i sa sucima, također. Uostalom, svi odnosi, kao i inače u životu, ovise o tome kakav je tko čovjek. Mislim da su u Šibeniku svi ti međusobni odnosi u našoj struci, znači među sucima , odvjetnicima i tužiocima, na zavidnoj razini. Osnovno je i u našoj profesiji održati dignitet suda, svi smo mi, uostalom, dio zajedničkog pravosudnog sistema. Pozvani smo da tragamo za istinom i naš konačni cilj je istovetan.

Da, postoji tradicija naše odvjetničke kancelarije, otvorio ju je još moj djed 1918 godine. Zvao se Marko - Juraj Dominis, studirao je pravo u Zagrebu gdje je i doktorirao 1912. Od 1928. odvjetnička kancelarija je u ovoj kući, tu je djedu bio pripravnik i moj otac koji je doktorirao pravo 1937. Jedna zanimljivost: kao mladi odvjetnik branio je jednog mladića iz grupe Rade Končara, suđenje je, kao što se zna, bilo u Šibeniku.

Jesam li mogao krenuti drugim putem? Možda, ali sam dosta rano pokazao volju upravo za ovo, u tome sam odrastao. Tako je i moje polazište bilo daleko povoljnije, no zbog reputacije mojih prethodnika i moja je odgovornost bila veća.

Klavir? Jest, točno je, sviram ga već 35 godina, od svoje sedme! Nikad ga nisam zapustio, i inače volim dobru glazbu, bez obzira na to je li klasična, pop, rock... Važno je da čovjek uživa u tome. I u knjizi, da, moja generacija je, da tako kažem odgojena na Krleži. Šibenik? Pa čujte, Centar za kulturu se trudi oko tih gostovanja koncerata, nismo bitno prikraćeni mada se ne može reći ni da ima puno sadržaja. No, ne može čovjeku zadovoljstvo dati ni grad ni ljudi u njemu ni kulturne institucije koje posoje. Čovjek mora naći svoj modus vivendi.

Jordanka Grubač

Što kažu građani

Emancipacija - još jedan teret na leđima žene

8 marta, čestitke cvijeće, izleti — ako o tome upitate žene većina će od njih kazati da smo to trebali već prevladati ili će samo odmahnuti rukom. Neke čak taj 8. marta i zaboli, jer ih podsjeti da borba za emancipaciju još nije gotova. Odabrali smo četiri sugovornice da o tome kažu riječ-dvije.



M. Lovrić



D. Dubravica

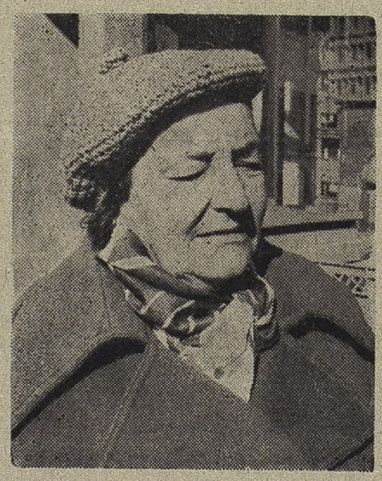

Z. Karađole



S. Cvijetić

Saja Cvijetić, službenica »Autotransporta«: Dobile smo puno emancipacijom, ali smo istodobno njome puno toga same sebi natovarile na leđa. Žene su preopterećene obavezama i u kući i na poslu i nije im se lako uključiti u društveno politički život.

Koliko samo društvo pomaže mama ženama to je već druga priča. Meni dijete ide u vrtić i ja sam s te strane zadovoljna, ali znam da puno žena ima velikih problema sa smještajem i čuvanjem djece.

Dolores Dubravica: »Nisam zaposlena i baš idem na SIZ da se prijavim. Prihvatila bih i sezonski posao. Mislim da se žene teže zapošljavaju nego muškarci.«

Zora Karađole, umirovljenica: »Danas je ženi kudikamo lakše nego ranije. U kući mi smo imale samo bruškin i lušiju, a danas žene imaju sve — od mašine za pranje robe do usisavača! Čujte, sad su i sasvim drukčiji higijenski uvjeti u kojima žena živi. Sve je dobro samo da je mira i zdravlja pa će biti i smijeha. i zadovoljstva«.

Majda Lovrić, učenica III razreda Centra za odgoj i usmjereno obrazovanje: »Upisala sam se u smjer krojača ženskih odjevnih predmeta po mjeri. Još postoje razlike između ženskih i muških zanimanja a broj zanimanja za djevojke dosta je ograničen. Valjda je isto tako i kod zapošljavanja. Žene se još uvijek bore za emancipaciju i to će još dugo potrajati. Moj otac, na primjer, pomaže ne samo mami nego i meni i sestri ako je to potrebno«.

J. PETRINA

Izložba Milutina Dedića

Od 28. veljače do 14. ožujka 1985., u Likovnom salonu Radničkog univerziteta »Novi Beograd« bit će postavljena samostalna izložba slika našeg sugrađanina Milutina Dedića koji već godinma živi i radi u Beogradu. Od pedesetak radova, uglavnom u tehnici tuša, što će ih Beograđani imati prilike vidjeti, velika većina inspirirana je motivima iz Šibenika i najbliže okolice.

IZLOŽBA

Sentimentalne i poetičke vrijednosti

(Uz izložbu fotografija D. Šarića i R. Efendića)

U izložbenom prostoru Gradske biblioteke »Juraj Šižgorić« traje izložba fotografija mladih autora Davora Šarića i Rina Efendića, koji na Akademiji za kazalište, film i TV studiraju filmsko i TV snimanje.

Na svojim izlošcima obojice autora najčešće svu pojavnost reduciraju na odabrani i odmjereni segment prostora, koji izoliran u svojoj vlastitosti živi svoj život i isijava svoje vrijednosti. Taj prostor je uglavnom sažet, sveden na bazično i škrt u predmetima, tako da svaki detalj u tom mikro-prostoru prestaje biti detalj i postaje dominanta, koja se promatra sa zanimanjem.

Pogled kamere na svakoj fotografiji zapravo sadrži i pogled i stav autora o prostornim situacijama i svijetu. Usvojivši suvremena saznanja o fotografiji kao mediju višestrukih mogućnosti, autori preko svojih radova nisu jedino registratori postojećeg, oni su nadasve tumači i analitičari emotivnih i psiholoških situacija koje emitira motiv, a to je svakako značajno.

Odabir motiva, njegove atmosfere i tihih relacija u njemu i Šariću i Efendiću je samo poticaj i ishodište za govor neke nove vizije spoznajnosti. Tako motiv prerasta samog sebe. Uz ovo njihove fotografije zrače jednom oporom poezijom, koju tako dobro podupire crno-bijela tehnika eksponata.

Fotografije na izložbi prezentiraju mir, statiku i sjetu i nukaju na meditativnost.

Sve to govori o nervu autora, koji su kadri iz svakog vizualnog sadržaja izvući sentimentalne i poetičke vrijednosti, ali ujedno i impresiju i poruku.

V. PERČIN

OPREZ

Faciron ubija i čovjeka

Neka oprez ustupi mjesto strahovanju. Tako bismo najavili akciju deratizacije koju osnovna organizacija udruženog rada DDD radne organizacije »Komunalac« provodi na području grada od 6. do 23. ožujka. Trovanje štakora i miševa obavljat će se otrovom zvanim »Faciron mamac«, koji gamad efikasno dokrajčava, ali je izuzetno štetan i po ljudsko zdravlje i čovjeka.

Zbog toga, kažu stručnjaci OOUR-a DDD radne organizacije »Komunalac«, prijeko je potreban oprez, a obavezno je odstraniti iz dvorišta i podruma smeće, onemogućiti malodobnoj djeci da diraju meke, te omogućiti realizatorima deratizacije pristup u podrume, šupe i dvorišta. Iz »Komunalca« toliko, a ako netko želi pobliže obavijest na usluzi mu je telefon 22-485.



VI PREVOZE ŽELJE I LJUDE

ibenski otoci dobru (ili neprimjerenu), vezu, brodsku naravno, s ko- je shvaćanja, potreba i sezonskih briga. Na našoj fotografiji »uhva- kad se prema Žirju, Zlarinu, Prviću ili Kapriju »otiskuju« ljudi, s nje. Ali, vidljivo je to, nije ih mnogo, iako je petak. Zašto ih toga više — suvišno je pitati, jer otocima se vraćaju (vikendaški pogla- oni koji su ih zasigurno zauvijek napustili. Poradi čega i u kojem to je posebna tema. Ali, nije naodmet naznačiti da je na Prviću, i Žirju, primjerice, 1948. godine živjelo 4205 ljudi, a da ih, prema su (obavljen je prije četiri godine) ima samo 1415. No, bez obzira na (i dovoze) i njihove želje.

(Snimio: V. Polić)

UMJESTO HUMORESKE

ZDRAVIMA JE ULAZ SLOBODAN

Ne znam zašto, ali kad netko spomene Medicinski centar Šibenik, gotovo uvijek pomislim na bolnicu. Očekujem stoga razumijevanje za to što ću ponekad govoriti jedno (Medicinski centar), a misliti na drugo (bolnica). Nije mi, uostalom, prvi put, a nisam niti jedini, ali to nije, barem u ovom slučaju, od bitnog značaja.

Medicinski centar, dakle. Telefoniram.

● Halo! Molio bih druga odgovornog!

Kratka stanka, pa onda: Ovdje... Izvolite!

● Samo nekoliko informacija, najljepše vas molim! Usputno da vam i čestitam, premda sa zakašnjenjem, stotu obljetnicu postojanja — sto godina postojanja šibenske bolnice, mislim!

— Hvala na čestici! Izvolite pitajte!

● Jeste li vi ustanova otvorenog ili zatvorenog tipa?

— Otvorenog, normalno! A zašto pitate?



● Pa, zato što i ja tako mislim, a neki mi to osporavaju! Naime, sudeći po onome što znam i vidim kod vas se, u Centar, dakle, može ući u svako doba, u dopodnevnim satima i vozilom, čak, a da vam nitko ne postavi pitanje: kamo? To je očiti dokaz da ste potpuno otvoreni, a neki...

— Ne bih se time složio, druže! Mi imamo portu i dva portira u smjeni, čak!

● Istina, ali ja govorim o slobodi ulazaka i izlazaka, »otvorenoj« otvorenosti, dakle?!

— Portiri imaju zadatak da vode računa o svemu tome! Osim toga, ulazak na pojedine odjele vremenski je strogo ograničen! Tu su pravila jasna i nema dilema!

● Poznato mi je! Ali, ipak, u vrijeme ručka ili večere pak, viđaju se mnogobrojni posjetitelji s boršama i najlon kesama u rukama, portoprancama, čak. Dobro se zna da nose hranu onima koji se nalaze na bolničkom liječenju!

— Ne znam što u tome ima lošega! Dapače, tzv. kontakti bliske vrste su uvijek poželjni!

● Moguće! Ali vi imate svoju kuhinju i točno utvrđeno vrijeme za bolnički objed. I nije li malo nezgodno da jedan dio bolesnika jede bolničku, dakle službenu, hranu, a drugi dio ponajčešće domaću, po izboru uglavnom?

— Nismo o tome razmišljali!

● Pojedini pacijenti unose u bolničke odjele svoje pidžame, svoje lancune, svoje kušine s monogramom ili bez, svoj pribor za jelo, svoj...!

— Znam, znam! Ne vidim što u tome ima lošega!?

● Pa, ništa osim što im ne dozvolite da usputno dovedu i svoga osobnog liječnika, jednoga ili više! Na taj bi se način znalo tko je tko, zar ne!?

— Slušajte, druže, nije li to malo preslobodno ponašanje! Tko vam uostalom, daje...

● Ispričavam se, zaista se ispričavam. Samo sam htio podsjetiti na to da bi u tom dijelu trebalo više reda, da »vrag« nikad ne spava, da se može dogoditi... odnosno da je nezgodno!

— Nemojete vi meni sada! Imamo mi svoje regule i svoj način rada, svoje komitete za ONO i DSZ.

● Ispričavam se! Neću zato ni spominjati onaj ulaz izvan službene porte... onaj »preko« poliklinike... Ispričavam se također i za onu misao o osobnim liječnicima... Nego, kad smo već kod liječnika tj. doktora, oprostite mi na slobodi...?

— Čemu toliki uvod!?

● Naime, kažu tj. priča se da oni tj. liječnici... To ne velim ja nego neki pacijenti! Naime, oni vele tj. pacijenti da malo koji liječnik nije podložan...

— Molim!?

● Ništa, ništa! Mislio sam reći kako je sve to teško i složeno kad je u pitanju odnos na relaciji liječnik-pacijent, tim prije što je poznato da je zdravstveni dinar dosta tanak.

— Mršav, bolje reći, mršav! Najbolje pitajte SIZ za zdravstvo!

● To je vjerojatno i razlog da pacijenti čekaju i po nekoliko mjeseci kad su u situaciji da moraju snimiti srce, bubrege, glavu. Ne razumijem samo kako čovjek koji treba snimiti glavu — s bolesnom glavom, dakle, može čekati tako dugo!?

— Žao mi je! Već sam spomenuo SIZ za zdravstvo!

● Ali...?

— Žao mi je!

Prije nego sam postao svjestan da je veza prekinuta, pomislio sam na onu: in corpore sano... tj. u zdravom tijelu — zdrav duh. I nije mi žao!

VELIzar

UOKVIRENO

S pariškim šarmom

Pohranjeni u ljupkoj bočici i nadasve privlačnoj ambalaži s okusom (i mirisom!) mondenog, bar po našim kriterijima, prošlih dana stigli su iz Pariza »KL«, »Opijum«, »Chloe«, »Gianni Versace«... Ako imena ne kazuju ništa, cije na valjda sve objašnjava: od 8400 pa do 14.000 (okruglo). Sasvim je moguće pre dočiti zgražanje prosječnog samoupravljača s osobnim dohotkom tek nešto većim od najviše cijene rečenih parfema, koji se, neupućenima na znanje, ne mogu niti popiti, niti pojesti i jednako tako, sasvim je izvjesno da ima ljudi (također samoupravljača!) koji cijenu mogu platiti. O tome svjedoči u potpunosti rasprodan »Opium« od 8400 dinara u parfumeriji »Miami«, još je rječitija i izjava prodavačice na kozmetičkom odjelu Robne ku će, jer, »one »prave« mušterije još se nisu pojavile, a kada dođu, prodat ćemo i najskuplje mirise«, dovoljan dokaz je i taj što su naši trgovci takvu robu uopće naručili... Sve je naravno, legálno, i svatko tko želi i može, smije kupiti što mu se nudi. Najmanje je jasno, međutim, kako se uvoznik, mimo svih mogućih i općepoznatih (stabilizacijskih!) exportno-importnih dogovora odlučio na kupnju? Ako nije jasan, ono je makar poznat: »Generalexport« iz Beograda!

B. P.



PISMO IZ ZAGREBA

TREĆEPOZIVCI UGANULI GNJAT

Sezona u klupskim prostorijama u Zagrebu uvelike je već u toku. Međutim, ostvarenje nekih zamisli u radu »Tribine«, ponajprije one »Petkom uvečer« počelo je tek prošlog tjedna. Naime, kako se približavala Šibenska večer (i ove godine »Šibenski tjedan«) u Zagrebu pro met ljudi, misli a i dobara naglo se povećava, osobito u večernjim satima i oko vikenda kada se komentiraju šibenska, sportska i ina zbivanja.

Dražen često navrati, kao i sportski suci i drugi radnici što su na proputovanju kroz Zagreb. Mada se telefonom najlakše može saznati što ima nova, a preko TV i novina kakvo je vrijeme dolje, te što nam je sve činiti u ove zimske dane, ipak je najslađe usmeno i u četiri oka priupitati o novitadima. Ni trener Đurović nije propustio navratiti u Klub i popiti jednu šibensku lozu, pa je i to razlog da pretpostavimo kako je bilo dosta govora o današnjem košarkaškom trenutku.

Klub razvija i sportsko-rekreacijsku djelatnost. Jer, Neno, Rigo, Pere, Keko I i II i ostali uz pomoć moralnu, stručnu i materijalnu stručnjaka Papka odlaze redovito nedjeljom ujutro ranije u školsku gombaonicu u Dubravu Međutim, kako su već oko 10 sati u Klubu, pretpostavili je da im gombanje brzo dosadi, ili se umore kao trećepozivci ili ponetko ugane gnjat pa ne može više igrati na krpaš. Ima tu i brižnih muževa i očeva koji odvedu u dvoranu i na bazen svoju djećicu pa im to dođe nekako kao spoj dužnosti s ugodnošću. Neka ih. I njih je ćaća vodio svaku nedjelju na kupanje u bazen s toplom vodom, osobito kada bi zakijalo.

Inače odlučeno je da će ovogodišnja šibenska fešta u Zagrebu biti u subotu 16. marča 1985, posljednjeg dana »Tjedna Šibenika« u Zagrebu (neki kažu Šibenske rivijere, neki područja a neki općine). Svejedno je. Važno je samo obuhvatiti sve od Žirja do Visovca i od Kornata do Rogoznice, pa nek se zove »murtersko-primoštensko-pirovačko-rogozničko-skradinsko-šibensko-vodički tjedan«, jer oni koji su vidjeli malo svijeta i doživjeli ga to i smatraju šibenskim metropolitenskim područjem (rivijerom). M. FRIGANOVIĆ

Samovolja jednog direktora

Studentice Filozofskog fakulteta u Zadru, odsjek za razrednu nastavu i predškolski odgoj, Andrea Trlaja i Valentina Erceg, dobile su od svoje školske ustanove uputnicu za studentsku praksu u Dječjem vrtiću u Šibeniku. Prilikom prijave, 31. siječnja 85., odbijene su s obrazloženjem da se po odluci Savjeta ustanove od 30. siječnja 85. ukida studentska praksa u vrtićima u Šibeniku zbog nepotpisanog SAS-a sa fakultetom u Zadru. Kontaktirao sam 21. veljače 85. s direktorom Vrtića, Markom Paićem i tražio objašnjenje zbog neprimanja studenata na praksu u prilici kad to cijeli udruženi rad Šibenika čini. Rekao mi je da nema ugovora o plaćanju mentora, da nemaju sredstava za plaćanje mentora i na kraju da nema kvalificiranog mentora za praćenje studenata. Istog dana obratio sam se predsjedniku Izvršnog vijeća Ž. Lazinici koji me je, čudeći se stavu direktora Paića, uputio predsjednici Komiteta za obrazovanje i kulturu, Ljiljani Uzunović. I ona stupa u kontakt s Markom Paićem, međutim on uporno odbija prijem studenata ovaj put uz obrazloženje da studenti nemaju potpune dokumente i zahtijeva potvrdu o obavezi Filozofskog fakulteta u Zadru za plaćanje studentske prakse. U Zadru su mi, međutim, rekli da se takva potvrda ne izdaje na njihovom Fakultetu. Ponovno sam se morao obratiti drugu Ž. Lazinici, zatim drugarici Lj. Uzunović koja u telefonskom razgovoru uzalud pokušava privoljeti Marka Paića da studentice primi na praksu. Na kraju Komitet za odgoj i obrazovanje daje pismenu garanciju da će snositi troškove prakse za dva studenta. Ogorčen ovakvim postupcima direktora Vrtića Marka Paića, istog dana sam o tome obavijestio i drugove u OK SKH Šibenik.

Htio bih naglasiti još i ovo: Savjet vrtića je na spomenutom sastanku od 30. siječnja donio odluku da se, doduše, na praksu više ne primaju studenti, ali uz tu odluku stoji i »osim u iznimnim slučajevima«. Dalje stoji: »Razlog za ovakav stav je stručna neosposobljenost našeg Centra za održavanje pedagoške prakse.« Dakle ne radi se o plaćanju, a rijetko gdje se i plaćaju mentori posebno za taj posao. I tko su to »iznimni slučajevi« za koje neće vrijediti odluka Savjeta. Moja kći i njena kolegica očito to nisu, jer su po toj Odluci primljene istog dana druge dvije studentice.

Na kraju postavljam jedno pitanje: je li ovo redovan put svakog studenta za izvršenje obavezne odgojno obrazovne prakse ili su to kapricl dobro ustoličenog direktora? Takvi pojedinci i njihovi postupci izazivaju kod mladih otpor i uzrok su u velikoj mjeri maloljetničkoj delikvenciji i kriminalu. Najmanje služe na čast bilo kome, pa tako i Marku Paiću, čovjeku koji je odgovoran za najranlji odgoj mladih.

Dinko TRLAJA
Ivana Meštrovića 8a
Šibenik

Poštenje i „poštenje‘

Koliko vrijedi ljudsko poštenje i čisti, neokaljani obraz? Nekom više, nekom manje, netko bi zbog poštenja i život izgubio, a ima i onih pojedinaca koji do poštenja ne drže niti najmanje. Autor ovih redaka je slučajno ušao u samoposlugu Robne kuće »Šibenka«, 22. veljače oko dva naest sati. Osoblje samoposluge na svojim radnim mjestima, neke na blagajni ,a neke popunjavaju police raznom robom, lijepe nove cijene.

Među onima koji prebiru po policama i jedan valjda 35-godišnjak. Šeće među policama i dolazi do blagajne kada ga jedna zaposlena u samoposluzi hvata za ruku i iz džepa vjetrovke neznanac na njeno pitanje »Što imate u džepu?« izvlači zelenu kesicu od 20 daga crne kave. Jasno je da je kesica kave otuđena što će kasnije svojim postupkom potvrditi i neznanac uhvaćen u krađi. I dok je jedna od zaposlenih otišla u službene prostorije po šefa neznanac je sav »revoltiran i uvrijeđen« krenuo prema vratima samoposluge a onda, kada ih se domogao, dao se u bjesomučan trk izgubivši se u uličnoj gužvi.

Krađa kao krađa rekli bismo, takve se događaju valjda češće ili rjeđe. Međutim, riječ je o nečemu drugom: Za tu jednu ili dvije minute koliko se neznanac pravdao da kavu nije ukrao već kupio u drugoj samoposluzi i da ju je zaboravio omotati u papir za pakiranje artikala, cijela je samoposluga zvonila od njegovih riječi: »Nisam djece mi, ne vidio svoju djecu ako jesam« ili pak »Crkla mi djeca sva ako lažem«.

Navodi na razmišljanje ovaj incident, da li je jedna od osnovnih ljudskih vrijednosti čisti i neokaljani obraz (dakle poštenje) poklekko pred kesicom crne kave. I jedno pitanje nepoštenom neznancu — da li će i svojoj djeci sutra kad odrastu (na koje se poziva i zaklinje) preporučiti isti »recept« da bi došli, valjda jeftinije (?) do dragocjenog napitka?

Tomislav Crnogaća
ŠIBENIK

Sumnjive cijene u „Šibenki“ i „Slanici“?

U »Šibenskom listu« broj 1121 objavljen je članak pod nazivom »Sumnjive cijene u Šibenki i Slanici«. U članku ima dosta netočnosti i dezinformacija:

— nije točno da je »Slanica« Murter istjerala iz Murtera »Šibenku«, »Poljodobro« i »D. Štampaliju« Zadar, već su se oni sami povukli u trenutku kada su se uvjeti privređivanja zaoštrili, odnosno kada se je osjetio manjak robe na tržištu, a njihove prodavaonice postale nerentabilne.

— što se tiče cijena one variraju ovisno o izvoru nabave, da li su nabavljene od veletrgovine ili direktno od proizvođača, a kod većine proizvoda cijene su maloprodajne, tako da nemamo utjecaja na njihovo formiranje.

RO »SLANICA«
Direktor OOUR-a »TRGOVINA«
Rato Šikić

Uz Tjedan borbe protiv raka

Možemo li poboljšati onkološku zaštitu?

Tjedan borbe protiv raka (upravo završio) prilika je da se kaže koja riječ o sadašnjem stanju, ali i o mogućnostima poboljšanja zaštite oboljelih od raka.

Bez obzira na teorije nastanka raka (genetska, virusna, iritacijska, tj. antropološko-ekološka), moramo se prikloniti onima koji opravdano prognoziraju porast broja oboljelih i liječenih od malignoma tijekom narednih desetljeća. U tom kontekstu ukupno produženje života stanovništva, produljuje i period opterećen povećanom učestalošću raka. Rana detekcija malignoma pridonosi boljim terapeutskim rezultatima, a to znači produžuje život oboljelih. Na kraju napredak medicinske znanosti plurificira i poboljšava dijagnostičke i terapeutske postupke. Sve to zajedno rezultira kumulacijom broja oboljelih od malignoma, pa je razumljivo da se zdravstvena služba treba adekvatno postavljati.

Nema specijalnosti, a niti medicinske službe, koja bi bila u stanju sama da provede zdravstveno prosvjećivanje, preventivu, rano otkrivanje, operativno pa konzervativno liječenje, da vrši adekvatne kontrole, provodi socijalnu skrb i rješava cijeli niz ljudskih — međuljudskih problema oboljelima od malignoma.

Porast industrijalizacije također utječe na porast broja oboljelih od raka. Nažalost, usporedno time ljudi potrošačkog društva sve više postaju žrtve otuđenja, što se posebno nepovoljno odražava u životu oboljelima od raka, posebice u terminalnoj fazi bolesti. Dakle onkološka zaštita ne ovisi samo o standardu zdravstvene zaštite, tj. o bogatstvu društva; u nju treba kao neophodno uklopiti i dimenziju ljudskog razumijevanja neposredne okolice oboljelog.

Današnji trend u onkološkoj zaštiti ide za organiziranjem onkološkog tima, a zbog nužnosti organiziranja interdisciplinarnog tretmana s izučenim specijalistom iz onkologije na čelu (kao koordinatorom i voditeljem ambulante za rak i stacionarnim dijelom od barem 16—20 kreveta). To povlači za sobom organizaciju onkološke jedinice, doškolovanje srednjeg kadra i nabavu adekvatne opreme. Izdvojeni kreveti i ambulanta nisu nikakav »duplicitet«, jer rastereću ostale službe i to na jedan kvalitetniji način. Upute i propisi organizacije zdravstvene službe u SR Hrvatskoj to preferiraju i nalažu, što se očituje i u diferencijaciji onkološke zaštite na više razina:

PRVA RAZINA spada u djelokrug primarne zdravstvene zaštite (opća medicina, medicina rada, zubna zaštita, školska medicina, dječja zaštita i neki dispanzeri). Na toj razini vrši se zdravstveno prosvjećivanje, organizira preventiva, detekcija, vrši elementarna dijagnostika i terapija, vrši rehabilitacija, patronaža uz nadopune liječenja kod kuće i aktivira socijalna skrb oboljelima od raka.

DRUGU RAZINU predstavlja onkološka zaštita specijalističkih i subspecijalističkih jedinica - službi, uključujući i onkološku jedinicu u bolnici Medicinskog centra.

U kontekstu navedenog treba osnovati onkološki tim, kojega čine patolog, citolog, kirurg, radiolog, internist i eventualno predstavnik drugih specijalnosti prema ukazanoj potrebi. Na čelu tima je onkolog, kao koordinator i voditelj stacionarnog dijela jedinice. Tim se sastaje prema potrebama otkrivenih, odnosno, novootkrivenih bolesnika od malignih procesa. Određuju se stavovi za svakog bolesnika posebno o mjerama dijagnostike, terapije, o upućivanju u veću zdravstvenu ustanovu, itd. Razumljivo da operacijske zahvate vrši odgovarajuća specijalistička služba, ovisno o lokalizaciji procesa u ljudskom tijelu.

TREĆU RAZINU onkološke zaštite organiziraju regionalne zdravstvene ustanove (Rijeka, Split, Osijek, Zagreb posebice) u obliku zavoda za tumore i slične bolesti, a sve imaju izvore zračenja. I ti zavodi se oslanjaju na specijalističke odjele bolnica.

ČETVRTU RAZINU trebalo bi predstavljati republičko tijelo najvišeg znanstvenog ranga koje bi usklađivalo metodološkim putem onkološke aktivnosti cijele SR Hrvatske. Za sada toga tijela nema.

Sadašnja onkološka zaštita u Medicinskom centru Šibenik zaostaje za spomenutim intencijama i pored činjenice da se prati ukorak operativna tehnika. Zbog nedostatka onkološke jedinice bolesnici su upućeni na »svoga liječnika« ili specijalističku službu, gdje je liječen. Potrebe su znatno šire u multidisciplinarnom smislu.

Kakva poboljšanja se mogu očekivati predloženim osnivanjem onkološke jedinice?

- **jedinica edukativno djeluje na stanovništvo samim postojanjem,**
- **edukativno djeluje na zdravstvene radnike svih profila,**
- **timski rad iznalazi najbolja rješenja u korist bolesnika,**
- **djelovanje onkologa podiže razinu konzervativne terapije,**
- **smanjio bi se broj bolno-opskrbnih dana oboljelima od raka,**
- **smanjila bi se disperzija bolesnika u druge zdravstvene ustanove, (trend prisvajanja nepaušalnih bolesnika).**
- **bolja onkološka zaštita — bolja zdravstvena služba i veći ugled Medicinskog centra,**
- **brže se uvode poboljšanja i novosti,**
- **izdvojenom brigom za oboljele od raka umnogome se olakšava liječenje bolesnika od drugih oboljenja, itd.**

Prim. dr. K. Živković, kirurg

IZMEĐU JUČER I SUTRA

Prazne sumnje

RIJETKI su trenuci, kada se kao stalni izvjestitelj sa šibenskih sportskih priredbi uvučem među publiku na Šubićevcu, Baldekinu ili u Crnici. Poslije prošlosezonske nogometne utakmice »Šibenik« — »Varteks« to zapravo više i ne činim. Onda sam naime, izdržao samo desetak minuta među prijateljima nogometa, koji su mi sa sigurnošću tvrdili kako će se domaći nogometaši sutra pojaviti u novim »Varteksovim« odijelima, jer gosti »sigurno dobijaju«. Suprotna istupanja bila su više nego bezuspješna.

Tko je prošle subote mogao uvjeriti slučajne prolaznike i goste u »Solarisovu« hotelu »Ivan« da sam zajedno s Danom Seksom, predsjedavajućim »Šibenke« stigao tek na »čašicu« prijateljskog razgovora sa splitskim novinarima i košarkaškim radnicima!? Svi su nam se samo mudro i značajno smješkali, nijemo aludirajući na (ne)regularnost dalmatinskog derbija na Baldekinnu.

U subotu, međutim, »Jugoplastika« nije pobjedila. Nije posebno slavila ni »Šibenka«. Pobjedu je izborio (košarkaški) sport! A otkrit ću vam i temu razgovora sa splitskim novinarima: u travnju bi »Šibenka« trebala biti domaćin susreta reprezentacije Dalmacije i »Cibone«, jugoslavenskog i potencijalnog evropskog prvaka. Nije, dakle, isključena mogućnost da Petrovići ove sezone zaigraju pred punim Baldekinom!?

* * *

NE VJERUJEM ni u »namještanje« vaterpolskog susreta »Solaris« — »Mornar«, o čemu se već uvelike priča, bolje reći šuška. Ne znam onoga, tko bi se drznuo Sandru (Santiniju), »Popu« (Davoru Popoviću), »Ševi« (Ivici Ševerdiji) ili nekom četvrtom šibenskom nadarenom »poletarcu« šapnuti kako je u duelu sa Splićanima vrednije gađati kamene, startne blokove u bazenu nego »paučinu« Posinkovićeve mreže!?

Šibenska je vaterpolska mladost u susretu s »Mladosti« trasirala put u »gornji dom«, što je »vruća« želja »Solarisa« u ovom, a pogotovo u idućem prvenstvu. Ima, kažu, nekih zvučnih imena, zapisanih u klupskim ladicama, koja bi s malo dobre volje mogla obući šibensku bijelu kapicu. I još više raspoloženja u klupskom vodstvu da se po svaku cijenu zadrže domaći »tići«, Perica Bukić i braća Santini.

* * *

DA VELIK broj kvalitetnih igrača može biti i svojevrsni bumerang najbolje svjedoči primjer košarkašica zagrebačkog »Montinga«, koje doživljavaju natjecateljski krah u sezoni,, kada su svi bili uvjereni u njihovu šetnju do naslova prvaka. Pukle su mnoge spone na relacijama trener — starije igračice, domaće — »furešte«, stare — mlade... O spornoj situaciji, sa šibenskog stanovišta zanimljiva je jedino izjava Marije Jajac: »Mene ne pitajte ništa. Ja se ionako dogodine vraćam kući, u Šibenik!«

U dnevnom tisku, osim Marijine izjave, privukao me i podatak da je Gordana Goreta u dresu »Novog Zagreba« postigla čak 40 poena razlike. I ne znam, pogotovu uzimajući u obzir neugodno »Montingovo« iskustvo, boljeg pojačanja za prvoligašku »Reviju« od Mare i Goge!?

* * *

NA ŠIBENSKOJ stranici »Slobodne Dalmacije« utorkom se uselila rubrika, u kojoj male sportske kolektive predstavlja, uglavnom, marljivi Predrag Popović. Pod naslovom »Luka« želi mirnu luku« pročitah i, za me, spornu izjavu jednako marljivog tajnika rukometaša »Luke« Željka Škugora, koji kaže: »Neodrživo je da mladići i oni stariji nemaju odgovarajuće uvjete za trening. Samo jedanput tjedno treniramo u dvorani na Baldekinu... Ako se nešto ne promijeni u tretmanu rukometnog sporta uopće, bit ćemo prisiljeni istupiti iz lige«.

Zašto rekoh »sporna«? Zato, što nije sve u (ne)uvjetima. Upravo je Baldekin bio svjedok uspješnog prvoligaškog trajanja rukometašica »Splita«, »Trogira« i »Dalme«, koje su kao »beskućnice« bile »prisilni« domaćini u Šibeniku. Za ugodnu dvoransku atmosferu pripremale su se po buri i kiši, te sezonama uspjele čuvati klupsku atmosferu i prvoligaški status. A kad su konačno dočekale svoje tople rukometne domove, kola su krenula nizbrdo — članstvo u društvu najboljih sačuvala je samo »Dalma«!

Splitske i trogirske rukometašice sigurno nisu jedini dokaz da nije sve u dvoranama, tartan-stazama i natkrivenim plivalištima. Da malo toga može zaustaviti »prave« sportaše. I bez namjere da ikome »solim pamet« dozvoljavam sebi (polu)stručno pitanje: »Zašto šibenski rukometaši i rukometašice bježe od vježbanja na asfaltu, kada bi im ono dobro došlo i kao »situacioni trening«, s obzirom na to da ih najveći dio protivnika u njihovom rangu čeka na igralištima, izloženim vjetru i kiši!?

* * *

VJERUJEM da ni kiša ni vjetar ne mogu spriječiti »prave« prijatelje nogometa da sutra načičkaju tribine Šubićevca. Sutra, naime, počinje 52. »crveno« proljeće, u kome kao da su skupljene sve prošle, sadašnje i buduće nade, iluzije i želje Poljane, Rive i Šubićevca. Kao da smo svjesni da ono, što su propustili Tedling, Đurić, Jelenković, Tambača, pok. Škugor, Šupe, Nadoveza, Miljević, Aralica, Lovrić ili Ninić, mogu u nepuna četiri mjeseca nadoknaditi Pralija, Šorgić, Erceg i ostali.

Pa, stisnimo palčeve za njih!

Ivo MIKULIČIN

Počinje drugoligaško nogometno proljeće

Ni slučajno »lako ćemo«!

Nogometna opsesija sve više pritišće sportski Šibenik. Navijače »crvenih« ovih dana zanima ama baš sve. Od toga ima li koji igrač povišenu temperaturu do podatka tko je kontrolor susreta sa »Spartakom«. Nije ni čudo jer počinje polusezona, koju najveći dio funkcionara »Šibenika« smatra »rijetkom prilikom za prvoligaški bal«. Njemu se potajno nadaju i gotovo svi prvotimci. O šibenskim izgledima jedino mudro šuti šef stručnog štaba Ivica Šangulin. No, njegov će prvi suradnik Damir Marenci iskreno i odmjereno: — Pitate me za naše prvoligaške ambicije. Pa da ih nema, ne bismo se ovako dugo i ozbiljno pripremali!



I. Šangulin: nikad zadovoljan

MRVIČINE ZDRAVICE

Ni sjaj Las Vegasa, ni bogatstvo Kalifornije nisu mogli »crvenima« odvratiti misao o proljeću i mogućnoj prvoligaškoj jeseni. Ni jedna sportska zdravica predsjednika Stipe Mrvice nije prošla bez spomena na viši rang. Priče o »Spartaku«, »Čeliku« ili »Olimpiji« nisu bile rijetke među nogometašima »Šibenika«, dok su se vozili daleko od drugoligaških poprišta, širokim asfaltnim trakama zapadne Amerike.

Intenzitet rada samo je pojačan poslije povratka kući. Pripremno razdoblje »crveni« su završili sa samo jednim porazom (u prvoj ovogodišnjoj utakmici s »Hajdukom« u Splitu). U Americi i kod kuće su, neovisno o kvaliteti suparnika, demonstrirali uigranost, čvrstinu i suvremeni nogomet.

— Dugo odsustvovanje od kuće pomoglo nam je da još bolje upoznamo osobine naših igrača. Iskristalizirali smo listu od 16 prvotimaca, za koje vjerujem da su kadri iznijeti sezonu na svojim leđima. Naravno, to ne znači da ne računamo i na ostale igrače — objašnjavali su nam Šangulin i Marenci.

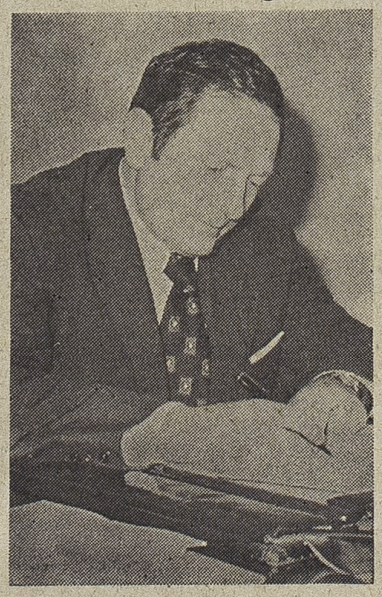

S. Mrvica: ne smijemo se opustiti

BEZ KUKNJAVE

U zadnjoj fazi pripremnog razdoblja »crveni« zaista nisu imali sreće. Teže su povrijeđeni Davor Matić i Ivan Petković, visoka temperatura savladala je Gorana Pauka i Željka Maretića. Malo je nade da će prva dvojica zaigrati protiv »Spartaka«, ali to po Marenciju nije, ipak, razlog za kuknjavu. Na takve se situacije u prvenstvu mora računati.

— Gležanj mi je još opasno natečen. Očito je da mi neće puno pomoći želja da, ipak, zaigram protiv »Spartaka«. A nemate pojma što bih dao da mogu. Nema većeg zadovoljstva od punog Šubićevca i slađeg pića od onog, poslije dobivenog derbija u Šibeniku — »otvorio« nam se Davor Matić.

O »pravoj« atmosferi na Šubićevcu govori i razmišljanje dojučerašnjeg golgetera Ante Ljubića, koji samo čeka »papire« za odlazak u Australiju: »Ako sam potreban, skinut ću se i ja. Moramo dobiti Subotičane!«

VIJENAC FAVORITA

Ozlijeđeni Ivan Petković je vrlo smion: »Ako pobijedimo »Spartaka«, nitko nam neće odnijeti prvo mjesto! Imamo gotovo idealan raspored«.

Raduje Petkovićeva samouvjerenost, ali na »zapadu« je ispleten cijeli vijenac favorita. Od onih očekivanih (»Čelik«, »Spartak«, »Proleter«), do iznenada promoviranih (»Šibenik«, »Split«, GOŠK-Jug«), pa i onih tajnih (»Olimpija«, »Borac«).

»Sve prognoze o novom prvoligašu su zaista nezahvalne. Prošao sam ja slične muke i u »Čeliku« i u »Borcu«. Naša je šansa možda baš u tome da se na nas ne računa baš najozbiljnije. Tako je svojedobno prvoligaški status dohvatio vinkovački »Dinamo« — prisjeća se iskusni stoper »Šibenika« Zvonko Vidačak.

BEZ POJAČANJA

O stanovitom povjerenju u vlastite snage na Šubićevcu govori podatak da »crveni« nisu posegnuli ni za jednim pojačanjem. Naravno, to se može jednostavno tumačiti i plitkom klupskom blagajnom, ali je pouzdano da se, zbog nedolaska Bogdanovića, Ugljanina i još nekih »zvjezdica«, o kojima se govorilo kao mogućim akvizicijama, malo tko uzbuđuje.

Ako bismo sudili po američkoj turneji, onda se »pojačanjem« može smatrati dobra forma Adamovića, sigurnost Čapina ili upotrebljivost Mamule. Na Šubićevcu se, pak, šapće da ni dojučerašnji vojnik Vuković nije daleko od nešto užeg kruga prvotimaca.

Sve te brige prepuštene su, međutim, Šangulinu i Marenciju. Članovi klupskog vodstva su, osim u ljestvicu, zagledani u nebo. Jer, vjeruju da lijepo vrijeme može donijeti i pobjedu i dobar posjet u nedjelju. Agilni Marko Karađole obavijestio nas je da će se karte za derbi, kao i u stara, dobra vremena šibenskog nogometa, moći kupiti i na početku Kalelarge!

I. M.

OSOBNI KARTON »ŠIBENIKA«

Predsjednik: Stipe Mrvica. Tajnik: Slobodan Stipandžija. Treneri: Ivica Šangulin, Damir Marenci i Anđelko Aralica. Fizioterapeut: Zdravko Mikelin.

IGRAČI: Pralija, Jovičić, Pauk, Vidačak, Matić, Mikulčić, Mamula, Petojević, Čapin, Godinić, Šorgić, Erceg, I. Petković, Atlija, M. Petković, Adamović, Mrvić, Maretić, Jurišić, Vuković, Ljubić, Slavica.

RASPORED PROLJETNOG DIJELA PRVENSTVA II SAVEZNE NOGOMETNE LIGE

18. kolo 10. III ŠIBENIK — Spartak, 19. kolo 17. III Čelik — ŠIBENIK, 20. kolo 24. III ŠIBENIK — Jedinstvo (Bi), 21. kolo 31. III Novi Sad — ŠIBENIK, 22. kolo 7. IV ŠIBENIK — Split, 23. kolo 14. IV Jedinstvo (Br) — ŠIBENIK, 24. kolo 21. IV ŠIBENIK — Olimpija, 25. kolo 28. IV ŠIBENIK — Borac, 26. kolo 5. V Radnik — ŠIBENIK, 27. kolo 8. V (srijeda) ŠIBENIK — Leotar, 28. kolo 12. V Kikinda — ŠIBENIK, 29. kolo 19. V ŠIBENIK — Maribor, 30. kolo 26. V Proleter — ŠIBENIK, 31. kolo 2. VI ŠIBENIK — Rudar, 32. kolo 9. VI Crvenka — ŠIBENIK, 33. kolo 16. VI ŠIBENIK — Vrbas, 34. kolo 23. VI GOŠK — ŠIBENIK.

ŠAH

Prvenstvo ŠK »Metalac«-TEF-a

U oslabljenom sastavu

Prošlog tjedna počele su borbe na prvenstvu najjačeg šibenskog šahovskog kolektiva ŠK »Metalac«-TEF. Nažalost, ove godine prvenstvo nije okupilo sve najbolje šibenske šahiste (nedostaju majstor Bulat, te majstorski kandidati Truta, Šišara, Mileta i Vlaić, kao i prošlogodišnji prvak Erak), ali to ne znači da i u takvom oslabljenom sastavu turnir neće privući punu pažnju šibenskih ljubitelja šaha.

Uostalom dovoljna garancija za to su imena majstorskih kandidata Pise, Lacmanovića, Nakića i Grozdanića, zatim prvokategornika Rajevića, Romca, Klarića, Mrše i ostalih. Ipak organizatoru bi se mogla, eventualno, uputiti i primjedba o postavljanju vrlo oštrog kriterija po kojem pravo nastupa imaju šahisti s najmanje prvom kategorijom, što iz godine u godinu stvara probleme oko popunjavanja turnirske tablice, pa tako i na ovom prvenstvu sudjeluje svega 10 igrača. Time se eliminira mogućnost da netko od mlađih ili do sada neafirmiranih imena iskoristi svoju šansu, iako objektivno govoreći kod nižeg kriterija postoji opasnost od devalvacije reputacije prvenstva ŠK »Metalac«-TEF kao daleko najjačeg klupskog prvenstva u gradu. Ipak čini se da bi o svemu tome ubuduće trebalo još jednom dobro razmisliti. Ovo je i prilika da ponovno sugeriramo šibenskim šahovskim radnicima zamjenu termina klupskog prvenstva i prvenstva grada. Naime, s obzirom na to da prvenstvo ŠK »Metalac«-TEF okuplja uži krug igrača to bi njegovo odigravanje trebalo predvidjeti u razdoblju studeni—prosinac, a najmasovniju šahovsku priredbu u Šibeniku — prvenstvo grada, održati u samoj špici šahovske sezone u razdoblju siječanj—veljača. Ovako veći broj igrača u vrijeme kada bi trebali biti u punoj šahovskoj aktivnosti postaju obični promatrači zbivanja na klupskom prvenstvu.

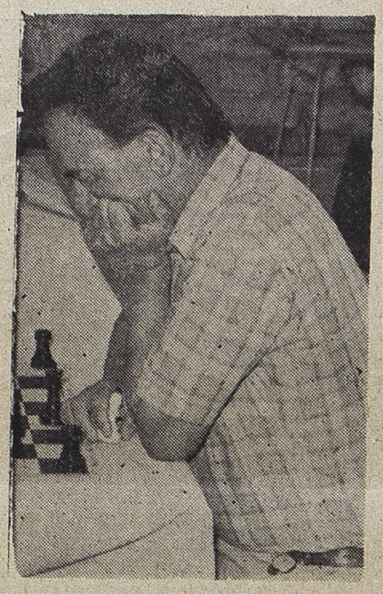

A. Romac: najdraži mu je damin gambit

Stanje na tablici poslije 5. kola: Pisa 4,5 Rajević 3,5 (1) Klarić i Lacmanović 3,5 Grozdanić i Romac 2 Nakić i Ban 1,5 (1) itd.

T. M.

KOŠARKA

Hrvatska liga — jug

Tko će biti prvak Dalmacije?

Tri su kola preostala do kraja natjecanja najboljih dalmatinskih košarkaša u južnoj skupini Hrvatske lige. Tko će biti prvak, da li splitski »Lavčević« ili dubrovački »Srđ«? Košarkaši »Osvit-Poliplasta« rasterećeni su svih problema. Ne muči ih briga oko opstanka u ligi, a nemaju ni mogućnosti za osvajanje prvog mjesta. Ipak trenutno četvrto mjesto šibenskih »plastičara« posebno raduje, kad se samo sjetimo da su nekoliko kola ranije tavorili na samom dnu prvenstvene ljestvice.

Koliko god je interesantna borba za vrh, još je zanimljivije tko će napustiti ligu. Košarkaši »Zatona« su već odavno postali članovi Međuopćinske lige i kraj natjecanja dočekuju smireni. Vjerojatno su se sa činjenicom ispadanja pomirili i Metkovčani. Međutim, postoji mogućnost da iz lige ispadaju tri kluba što zadaje mnogo glavobolje košarkašima »Amfore«, DOŠK-a i »Solina«. Naime, ako iz Jedinstvene hrvatske lige ispadne koji dalmatinski predstavnik ,kakvu mogućnost ima dubrovački »Jug«, i ako prvak Hrvatske lige — jug na kvalifikacijskom turniru ne izbori plasman u viši rang tri su kluba suvišna u dalmatinskom nadmetanju.

Tko s kim do kraja?

»Lavčević«: »OSVIT«, Došk, »SOLIN«
»Srđ«: »PARTIZAN«, »MLADOST«
»Solin«: »Zatona«, »JADRAN«, »Lavčević«

DOŠK: »Jadran«, »LAVČEVIĆ«, »Amfora«
Amfora: »Mladost«, »Osvit«. DOŠK Klubovi napisani velikim slovima gostuju.

Petnaesto kolo natjecanja nije donijelo neka posebna iznenađenja. Porazi »Mladosti« i »Solina« kao domaćina bili su očekivani, posebno »Solina« kome su kažnjena čak tri igrača. Pobjeda »Osvit-Poliplasta« u susretu s »Jadranom« 88:81 potpuno je zasluženo, kao i visoka pobjeda DOŠK-a nad kažnjenim »Zatonom« 101:66.

Parovi 16. kola: subota, 9. ožujka: Zaton — Solin, Jadran — DOŠK, Srđ — Partizan, Amfora — Mladost. Nedjelja, 10. ožujka: Lavčević — Osvit-Poliplast.

M. PAPEŠA

Ligaški semafor

PRVA SAVEZNA KOSARKAŠKA LIGA

ŠIBENKA — JUGOPLASTIKA 92 : 81 (46 : 39)

ŠIBENIK — Sportska dvorana »Ivo Lola Ribar«. Gledalaca 3.500. Suci: Kurilić iz Tuzle i Markov iz Sarajeva.

ŠIBENKA: Livljanić, Zečević, Žurić 22, Ljubojević, Androić 21, Đurić 6, Damjanić 2, Furčić 17, Šarić 7, Prelević i Slavica 17.

TABLICA

Cibona	21	18	3	1976:1754	36
C. zvezda	21	13	8	2011:1860	26
Partizan	21	13	8	1932:1825	26
Zadar	21	13	8	1814:1728	26
Bosna	21	13	8	1908:1862	26
Šibenka	21	12	9	1895:1877	24
Budućnost	21	10	11	1756:1779	20
Borac	21	9	12	1805:1962	18
Sloga	21	8	13	1824:1942	16
Jugoplastika	21	7	14	1801:1843	14
Radnički	21	7	14	1782:1875	14
IMT	21	3	18	1656:1847	6

RASPORED, 22. kola (igra se 9. ožujka): Jugoplastika — Budućnost, Zadar — Sloga, Bosna — Šibenka, Cibona — Borac, IMT — Radnički i C. zvezda — Partizan.

PRVA SAVEZNA VATERPOLSKA LIGA

SOLARIS — MLADOST 9 : 7

ŠIBENIK — Zimski bazen hotela »Ivan«. Gledalaca 250. Suci: Klarić i Klemenčić obojica iz Splita.

SOLARIS: Pavić, Saša Santini, Gulin, Đurđević, Bilalović, Bura 1, Konjevoda, Sandro Santini 1, Radovčić, Popović 1, Ševerdija 5, Krnić i Akrap.

TABLICA

Jug	15	14	1	0	180:122 29
Partizan	15	11	2	2	178:113 24
POŠK	15	10	4	1	175:115 24
Kotor	15	8	3	4	147:124 19
Primorje	15	9	0	6	175:133 18
Jadran (HN)	15	7	3	5	141:140 17
Solaris	15	7	2	6	150:152 16
Mladost	15	6	1	8	149:150 13
Jadran (S)	15	4	2	9	139:176 10
Bečej	15	3	0	12	121:178 6
Mornar	15	1	1	13	118:165 3
C. zvezda	15	0	1	14	108:212 1

RASPORED 16. kola (igra se 9. ožujka): Kotor — Jadran (S), C. zvezda — Solaris, POŠK — Jadran (HN), Mornar — Primorje, Bečej — Partizan i Mladost — Jug.

Pripremio: R. TRAVICA

SPORTSKI MOZAIK

DAMJANIĆ PROMIJENIO SREDINU

Nogometaš »Metalca« Radoslav Damjanić napustio je redove hrvatskog ligaša i pristupio »Aluminiju«, članu Sjevernodalmatinske nogometne lige, za koji je odigrao i nekoliko utakmica. Lozovčani su se inače plasirali za polufinale Jugo-kupa na području Šibenskog nogometnog saveza, dok će u proljetnom dijelu prvenstva pokušati izboriti status hrvatskog ligaša, za što imaju realne izglede pošto im vodeća momčad »Omladinac« iz Zadra bježi samo dva boda.

KUGLAČICE U SPLITU

Ženska kuglačka reprezentacija Šibenika sudjelovat će na tradicionalnom turniru što se u povodu Dana žena održava u Splitu. Osim naših predstavnica na kuglani »Kotekса« nastupit će i ostale reprezentacije kuglačkih saveza dalmatinske regije.

OPĆINSKI KUP U ŠAHU

Na ovogodišnjem Općinskom kup natjecanju u šahu sudjelovat će 15 ekipa iz mjesnih zajednica, radnih organizacija i škola šibenske općine. Pobjednik natjecanja što će se održati 10. i 17. ožujka u Domu Armije stječe pravo igranja na finalu Kupa Dalmacije.

P. POPOVIĆ

KROZ Šibenik

KINEMATOGRAFI

ŠIBENIK: francuski film »Noćna patrola« (do 12. III)
američki film »Hokus-pokus« (od 13. do 16. III)
TESLA: američki film »Pirane II« (do 10. III)
američki film »Bijeg iz El-Diabla« (od 11. do 13. III)
američki film »Prozor na dvorište« (od 14. do 17. III)
20. APRILA: američko-jap. film »Virus« (do 9. III)
hongkongški film »Gospodar-zmaj« (od 10. do 13. III)
talijanski film »Zašto se ne bismo pohvatali, ljubavi« (od 14. do 16. III)

KAZALIŠTE

Srijeda 13. ožujka 1985.

J. Genet: »Sluškinje«. Gostuje Narodno kazalište »I. Zajc« iz Rijeke. Početak predstava u 18 i 20.30 sati.

DEŽURNA LJEKARNA

VAROŠ, Ulica bratstva i jedinstva 32 (do 15. III)

IZ MATIČNOG UREDA

Rođeni

Dobili kćerku:

Božo i Danira Gutić, Petar i Kosa Biluš, Dragutin i Vesna Brkanović, Vlade i Anka Bačelić, Joso Petković i Silvana Mušan-Petković, Marko i Marija Vukšić, Mate i Jelka Bačić, Nikola i Grozdana Đekić, Robert i Ivica Fabris, Darko i Ljudmila Kresović, Mirko i Manda Kulušić, Ive i Divna Labor, Mladen i Marina Rak, Miro i Jagoda Klarić, Rade i Vjera Škugor, Marko i Anđa Stjelja, Nenad i Mileva Kovač, Zdravko i Lovorka Perica, Tomislav i Milica Cvitan, Jovan i Dušanka Lalić, Dražen i Gordana Čupić, Anđelko i Anka Tošić, Dinko i Silva Vukičević, Mirko i Ana Matić.

Dobili sina:

Josip i Marija Letica, Ivan i Milka Skelin, Branko i Mira Raos, Petar i Marica Ivaz, Krste i Lorenta Andabaka, Milan i Marinka Radnić, Ivan i Božanka Džaja, Milivoj i Nada Karabuva, Zdravko i Nada Grubišić, Živko i Jovanka Crljen, Mile i Vojna Bradaš, Nikola i Rajka Krasić, Ante i Rajna Lucić, Aleksandar i Marija Žonja, Dušan i Radmila Radujko, Branko i Suzana Mujan, Dalibor i Marijana Perica, Davor i Bosiljka Kundid.

Vjenčani

Borana Kunčić i Marinko Živković, Božena Smoljan i Daobor Muhić, Snježana Ferić i Branko Peran, Vedrana Milošević i Damir Živković, Stanka Glomuz i Željko Raljević, Vojana Labura i Milivoj Tolo, Vlasta Vidović i Vladimir Nalis, Ružica Huljev i Željko Marinić, Irena Paić i Zoran Kartelo.

Umrli

Ante Mišura (87), Tome Čubrić (67), Tonka Erceg (86), Anka Mileta (76), Ljubica Matić (60), Tereza Knežević (61), Petar Radić (77), Rosa Bujas (64), Milan Ninić (67), Klementina Šikić (73), Stevo Marinković (33), Anton Strika (87), Ljubomir Mrđić (52), Anđe Gaćina (83), Jerko Šarić (81), Mirka Fržop (84), Violanda Urem (71), Ljubica Knežić (93), Milan Perišić (30), Filipa Bolanča (90), Mile Čatlak (75), Ivan Križanac (86), Ante Bošnjak (66), Mate Bastić (84), Šime Peran (77), Milka Ivas (63), Marko Bolanča (78), Draginja Zlatan-Vulinović (83).

DALI KRV

U Službi za transfuziju Medicinskog centra u Šibeniku dobrovoljno su dali krv: Joso Brajković, Ante Girin i Gojko Zjalić (TEF), Slavko Barić i Štefica Jukarić (Pirovac), Kobori Pažanin, Željko Brkanlić, Željko Tomasović, Aleksandar Lazarević, Srboljub Ristić i Franjo Mlakar (DDK Crvenog križa), Ivan Bačić (MTRZ), Ledo Mrvica (»Izgradnja«), Grgo Guberina, Živko Čobanov, Đorđe Hušak, Stipe Mrdeža, Bore Rak, Vitomir Vujko, Tomislav Gega, Ive Peran, Želimir Škarica i Radivoj Radonić (TLM), Mladen Spahija, Branko Spahija, Krste Milović, Marin Frkić, Nenad Burić, Ljubomir Čeko, Mate Penđer i Ante Tokić (Šibenik).

Općinska organizacija Crvenog križa zahvaljuje svim darovateljima.

**RO »SLOBODNA PLOVIDBA« ŠIBENIK
RADNIČKI SAVJET**

raspisuje

NATJEČAJ

za obavljanje poslova i radnih zadataka POMOĆNIKA DIREKTORA RADNE ORGANIZACIJE

Osim zakonom propisanih uvjeta kandidati trebaju ispunjavati i ove uvjete:
— strojarsko-brodograđevni fakultet ili ekonomski ili pravni fakultet i 4 godine rada na rukovodećim vanjskotrgovačkim poslovima u pomorskoj privredi,
— višu pomorsku školu ili višu školu za vanjsku trgovinu i 5 godina rada na rukovodećim vanjsko-trgovačkim poslovima u pomorskoj privredi,
— znanje engleskog ili talijanskog jezika,
— organizacijske i rukovodeće sposobnosti, moralne i društveno-političke kvalitete.

Rok za podnošenje prijava na natječaj je 15 dana od dana objavljivanja.

Pismene prijave s opisom dosadašnjeg rada, uz priložene dokaze o ispunjavanju uvjeta, dostaviti na adresu: RO »SLOBODNA PLOVIDBA« ŠIBENIK, Sarajevska 2, s naznakom »Za natječajnu komisiju«.

Sudionici natječaja bit će obaviješteni o rezultatima natječaja u roku od 30 dana od isteka roka za podnošenje prijava.

IZVJEŠTAJ

o poslovanju Odbora samodoprinosa mjesnih zajednica grada Šibenika od 1983. do 1988. godine za razdoblje od 1. ožujka 1983. do 31. prosinca 1984. godine.

U skladu sa članom 10. i 11. Samoupravnog sporazuma o udruživanju i korištenju sredstava samodoprinosa mjesnih zajednica grada Šibenika, ovim se podnosi mjesnim zajednicama treći izvještaj o poslovanju Odbora samodoprinosa mjesnih zajednica grada Šibenika za vrijeme od 1. ožujka 1983. do 31. prosinca 1984. godine.

PRVI DIO

I

A. PRIHODI U 1983. GODINI u dinarima

1. Sredstva samodoprinosa od 1. ožujka do 31. prosinca 1983. godine	59,255.787
2. Sredstva prethodnog samodoprinosa od 1975. do 1981. godine	29,285.330
— u tome:	
— prijenos sredstava sa računa prethodnog samodoprinosa	15,000.000
— povrat druge rate pozajmice SIZ-a zdravstva date za dovršenje poliklinike	10,000.000
— od dvaju prodanih stanova	4,245.330
UKUPNO PRIHODI:	88,541.117

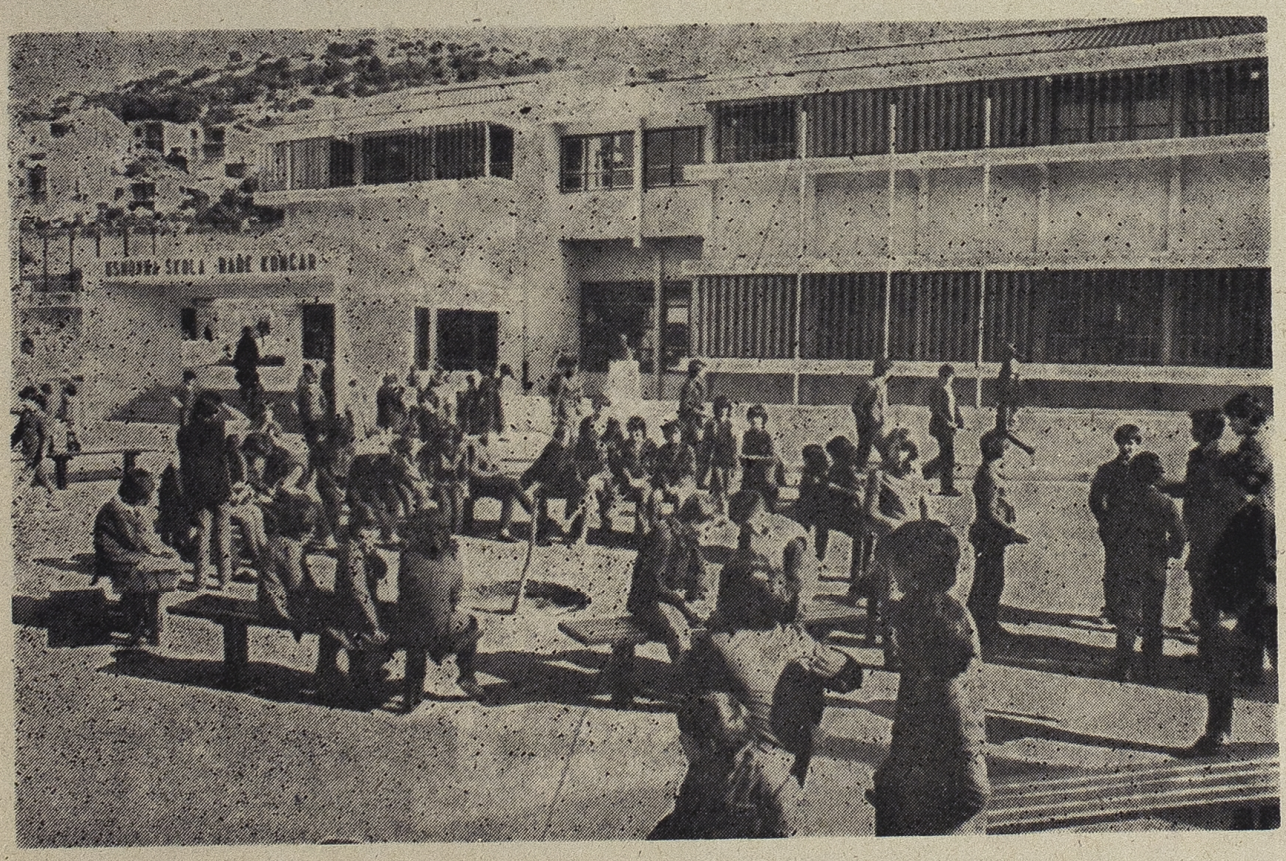

B. RASHODI U 1983. GODINI

1. Za dogradnju osnovne škole »Rade Končar«	79,200.000
2. Troškovi uvođenja samodoprinosa	553.420
3. Troškovi štampanja materijala	46.074
UKUPNO RASHODI:	79,799.494
C. STANJE SALDA	**8,741.623**

II

A. PRIHODI U 1984. GODINI

1. Sredstva samodoprinosa od 1. siječnja do 31. prosinca 1984. godine	111,236.695
2. Sredstva prethodnog samodoprinosa od 1975. do 1981. godine	24,547.223
— u tome:	
— prijenos salda	8,741.623
— povrat treće rate pozajmice SIZ-a zdravstva date za dovršenje poliklinike	10,000.000
— kamate po datoj pozajmici	5,805.600
UKUPNO PRIHODI:	135,783.908

B. RASHODI U 1984. GODINI

1. Za dogradnju osnovne škole »Rade Končar«	78,290.029
2. Pozajmica osnovnoj školi »Rade Končar«	29,164.428
— od toga:	
— od Doma omladine i boraca	17,082.928
— od adaptacije školskog prostora u Ulici 12. kolovoza 1941. godine	12,081.500
3. Za adaptaciju školskog prostora u Ulici 12. kolovoza 1941. godine	320.627
4. Za dovršenje Partizanskog spomen-groblja	6,500.000
5. Za izradu idejnog projekta Doma omladine i boraca	500.000
6. Troškovi izrade pečata Odbora	822
UKUPNO RASHODI:	114,775.906
C. STANJE SALDA	**21,008.002**

DRUGI DIO

1. Sredstva tekućeg samodoprinosa

Programom samodoprinosa mjesnih zajednica grada Šibenika za vrijeme od 1983. do 1988. godine (»Službeni vjesnik općina Drniš, Knin i Šibenik«, broj 1/83.) utvrđena je izgradnja i dogradnja objekata koji će se sufinancirati iz sredstava samodoprinosa, kao i vremensko osiguranje sredstava za pojedine namjene.

Za vremensko razdoblje od 1. ožujka 1983. godine, tj. od uvođenja samodoprinosa do 31. prosinca 1984. godine utvrđeno je da se sva sredstva samodoprinosa odnose za učešće u izgradnji osnovne škole »Rade Končar« na Šubićevcu i adaptaciju školskog prostora u Ulici 12. kolovoza 1941. godine za potrebe nastave od prvog do četvrtog razreda osnovne škole »Simo Matavulj«.

S obzirom na to da je to vremensko razdoblje isteklo, to se s tog razloga i podnosi ovaj izvještaj.

Prema programu sredstava samodoprinosa za to razdoblje planirana su u visini od 106,370.000 dinara (cijene mjeseca rujna 1982. godine), od toga 98,580.000 dinara za osnovnu školu »Rade Končar« i 7,800.000 dinara za adaptaciju školskog prostora u Ulici 12. kolovoza, a što je odgovaralo učešću od 60 posto u predračunskoj vrijednosti izgradnje spomenutih objekata.

Ostala sredstva trebalo je da osigura SIZ odgoja i osnovnog obrazovanja iz udruženih sredstava po Samoupravnom sporazumu za proširenje materijalne osnove rada odgoja i osnovnog obrazovanja i to: 57,520.000 dinara za osnovnu školu »Rade Končar« i 4,450.000 dinara za adaptaciju školskog prostora u Ulici 12. kolovoza 1941. godine, te osnovna škola »Rade Končar« 8,200.000 dinara iz amortizacije, a osnovna škola »Simo Matavulj« 750.000 dinara također iz sredstava amortizacije.

Ukupno ostvarena sredstva samodoprinosa u tekućim cijenama iznosila su:

— u 1983. godini	59,255.787 dinara
— u 1984. godini	111,236.685 dinara
Svega	170,492.472 dinara

odnosno ostvarena su za 64,122.472 dinara ili za 60,3 posto više nego što je planirano u stalnim cijenama (rujan 1982. godine).

Do ovako znatno većeg ostvarenja došlo je zbog visoke inflacije, koja je iznosila u 1983. godini oko 60 posto i u 1984. godini oko 54 posto, a što je u našim okvirima utjecalo i na visoko ostvarenje dohotka privrede, a u vezi s tim i na veće isplate osobnih dohodaka iz kojih se i najvećim dijelom alimentiraju sredstva samodoprinosa.

Radi detaljnog uvida daje se pregled pritjecaja sredstava samodoprinosa po pojedinim mjesecima u 1983. i 1984. godini:

— u 000 dinara

Mjesec	1983. godina	1984. godina
siječanj	—	4.982
veljača	—	7.226
ožujak	2.019	6.926
travanj	5.107	9.471
svibanj	5.539	7.577
lipanj	6.014	8.110
srpanj	5.501	8.049
kolovoz	6.074	8.928
rujan	6.047	9.209
listopad	6.534	10.774
studeni	6.438	11.256
prosinac	9.983	14.917
Svega	59.256	107.425
Uplaćeno do 15. siječnja 1985. na račun isplaćenih osobnih dohodaka 1984. godine		3.811
Ukupno	59.256	111.236 = 170.492

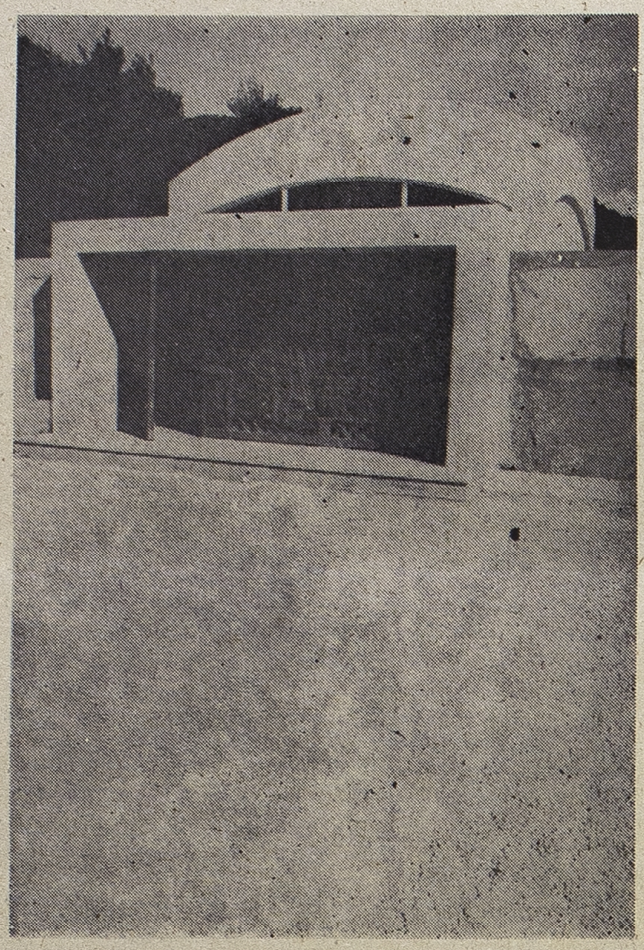

Kako su troškovi za provođenje samodoprinosa i drugi troškovi iznosili 600.315 dinara (553.420 dinara troškovi za uvođenje samodoprinosa, 46.073 dinara troškovi štampanja materijala i 822 dinara za izradu pečata), to znači da raspoloživa sredstva za izgradnju školskih objekata iznose **169,892.156 dinara, od čega se odnosi 157.490.029 dinara ili 92,7 posto za dogradnju osnovne škole »Rade Končar« i 12,402.127 dinara ili 7,3 posto za adaptaciju školskog prostora u Ulici 12. kolovoza 1941. godine.**

Nakon opsežnih priprema dogradnja osnovne škole »Rade Končar« otpočela je 15. travnja 1983. godine. Investitor je uredovno prijavio investiciju Službi društvenog knjigovodstva i ugovorio radove sa izvođačima radova u visini od 159,5 milijuna dinara, dok su tada sagledive ukupna sredstva za cijelu investiciju trebala iznositi 183,7 milijuna dinara.

Radi ubrzanja radova i manjeg korištenja kredita za dogradnju škole korištena su i sredstva prethodnog samodoprinosa (namijenjena Domu omladine i boraca), a što je programom i sporazumom bilo predviđeno, s tim da se ona imaju povratiti iz pritjecaja sredstava u IV kvartalu 1984. godine.

Sigurno je da je i takva politika utjecala na pravodobno dovršenje ovog objekta, kao i na manje korištenje kredita po kojima bi se obračunale vrlo visoke kamate.

Međutim, tu investiciju pratila je vrlo visoka inflacija koja je djelovala na konačnu cijenu koštanja , a osim toga drugi sufinancijer SIZ odgoja i osnovnog obrazovanja nije sa svojim sredstvima mogao pratiti investiciju, pa su se radi toga koristili krediti i to: za građevinske radove 36,0 milijuna dinara s rokom otplate u 30 mjeseci uz kamatnu stopu od 20 posto i 6,0 milijuna dinara za opremu s rokom otplate u 24 mjeseca.

Potrebno je istaknuti da je tokom izgradnje investitor osnovna škola »Rade Končar« nailazio i na druge probleme, koje je sve uspješno i pravodobno rješavao, pa je zahvaljujući tome i naporima izvođača radova Radne organizacije »Izgradnja« Šibenik objekt pravodobno dovršen i pušten u rad 8. rujna 1984. godine.

Iz završnog izvještaja investitora osnovne škole »Rade Končar« vidljivo je da je cjelokupna vrijednost ove investicije uključivši interkalarne i redovne kamate, kliznu stopu i druge troškove iznosila **247,685.172 dinara**. Prema tome u odnosu na predračunsku sumu prilikom uvođenja samodoprinosa (cijene rujan 1982. godine) investicija je iznosila više od 83,385.172 dinara ili 50,7 posto, a što ne predstavlja mnogo uzme li se u obzir vrlo visoka stopa inflacije koja je sigurno u tom međuvremenu iznosila i preko 80 posto.

U trenutku konačnog obračuna, izvođaču radova Radnoj organizaciji »Izgradnja« trebalo je isplatiti najkasnije do 15. studenog 1984. godine još 29,164.428 dinara. Da se ne bi ulazilo u novi kreditni odnos, po kojem je za 90 dana trebalo platiti 4,596.185 dinara kamata, a i nakon tog roka mjenice se ne bi mogle otkupiti, pronađen je izlaz u pozajmici koju je dao Dom omladine i boraca 17,082.928 dinara, s tim da se ova ima povratiti SIZ-u odgoja i osnovnog obrazovanja najkasnije do 31. ožujka 1985. godine i u pozajmici od dijela sredstava samodoprinosa za adaptaciju školskog prostora u Ulici 12. kolovoza 1941. godine 12,081.500 dinara koju treba povratiti do 31. ožujka 1986. godine.

U vezi s adaptacijom ovog školskog prostora u Ulici 12. kolovoza 1941. godine potrebno je dati obrazloženje:

Programom je bilo utvrđeno i da se ovi radovi izvrše do kraja 1984. godine, a predračunski iznos prema programu iznosio je 13,000.000 dinara (cijene rujan 1982.). Kada je izrađena izvedbena dokumentacija i troškovnik, cijena koštanja iznosila je 17,000.000 dinara. S obzirom na to da se nije raspolagalo sa sredstvima, a što propisi traže, investicija se u cijelosti nije mogla prijaviti Službi društvenog knjigovodstva. Visoka stopa inflacije utjecala je na poskupljenje pa je krajem proljeća 1984. godine vrijednost radova skočila već na oko 30,000.000 dinara što je zahtijevalo odgodu ove investicije, a sredstva za njenu namjenu posudila su se za pokriće obveze osnovne škole »Rade Končar«.

Prema sagledivim mogućnostima, ovim radovima moglo bi se prići 1986/87. godine na način da se i za razdoblje od 1986. do 1990. godine produži samoupravni sporazum o udruživanju sredstava za proširenje materijalne osnove rada u odgoju i osnovnom obrazovanju.

Kako je do konačnog obračuna ostvareno 3.961.000 dinara više samodoprinosa u odnosu na financijski plan koji je usvojen 29. listopada 1984. godine, a ostali troškovi su bili niži ili ih uopće nije bilo (za administrativne, bankarske i troškove SDK-a), te je ostalo još za isplatu:

Osnovna škola »Rade Končar	4.071.529 dinara
Osnovna škola »Simo Matavulj«	320.627 dinara
Svega	4.392.156 dinara

Bilo bi poželjno da investitor osnovna škola »Rade Končar« skupa sa SIZ-om odgoja i osnovnog obrazovanja upotrebi navedena sredstva za otplatu preuzetih obveza, a koji iznose u 1985. godini 37.763.846 dinara.

2. Sredstva prethodnog samodoprinosa

Prema Samoupravnom sporazumu o udruživanju sredstava samodoprinosa pridružila su se i preostala sredstva mjesnog samodoprinosa grada Šibenika od 1975. do 1981. godine, koja su namijenjena za izgradnju Doma omladine i boraca i za dovršenje Partizanskog spomen groblja.

Kako je vidljivo iz izvještaja ukupna sredstva iz ovog naslova iznosila su:

U 1983. godini:

— prijenos sredstava sa računa starog samodoprinosa	15.000.000 dinara
— povrat druge rate pozajmice SIZ-a zdravstva date za dovršenje poliklinike	10.000.000 dinara
— od dvaju prodanih stanova	4.285.330 dinara
Svega	29.285.330 dinara

U 1984. godini:

— povrat treće rate pozajmice SIZ-a zdravstva date za dovršenje poliklinike	10.000.000 dinara
— kamate po datoj pozajmici	5.805.600 dinara
Svega	15.805.600 dinara

Od ukupnih sredstava isplaćeno je za dovršenje Partizanskog spomen groblja 6.500.000 dinara, 500.000 dinara za izradu idejnog projekta Doma omladine i boraca i data je pozajmica osnovnoj školi »Rade Končar« 17.082.928 dinara, koja se ima vratiti 1. ožujka 1985. godine, pa prema tome na računu ostaje saldo 21.008.002 dinara.

Osim tih sredstava na računu starog samodoprinosa, još ima 2.684.659 dinara (1.226.329 dinara od prodatog trećeg stana i 1.458.330 dinara od preostalih uplata samodoprinosa), što znači da će nakon povrata pozajmice 1. ožujka 1985. godine ukupna sredstva za izgradnju **Doma omladine i boraca od prethodnog samodoprinosa iznositi 40.775.589 dinara.**

Kada se ovom iznosu priključe sredstva novog samodoprinosa za razdoblje od 1. siječnja do 31. srpnja 1985. godine, a koja se planiraju u visini od 80.500.000 dinara, to znači da bi ukupna sredstva za izgradnju Doma omladine i boraca iznosila oko **121.275.589 dinara.**

Prema sagledivim mogućnostima ova sredstva neće biti dostatna za adaptaciju zgrade »Inchiostri« za potrebe Doma omladine i boraca, a osim toga Partizansko spomen groblje još uvijek nije u potpunosti dovršeno.

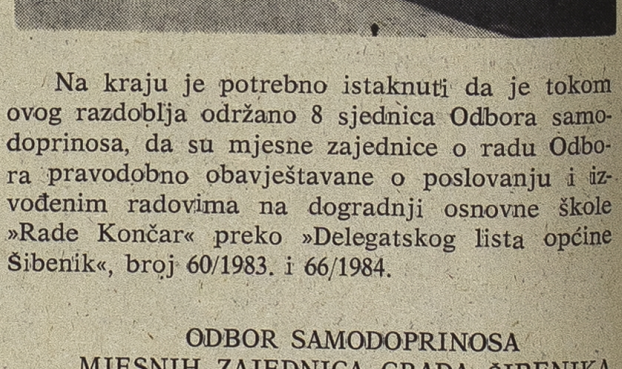

Na kraju je potrebno istaknuti da je tokom ovog razdoblja održano 8 sjednica Odbora samodoprinosa, da su mjesne zajednice o radu Odbora pravodobno obavještavane o poslovanju i izvođenim radovima na dogradnji osnovne škole »Rade Končar« preko »Delegatskog lista općine Šibenik«, broj 60/1983. i 66/1984.

ODBOR SAMODOPRINOSA
MJESNIH ZAJEDNICA GRADA ŠIBENIKA
OD 1983. DO 1988. GODINE

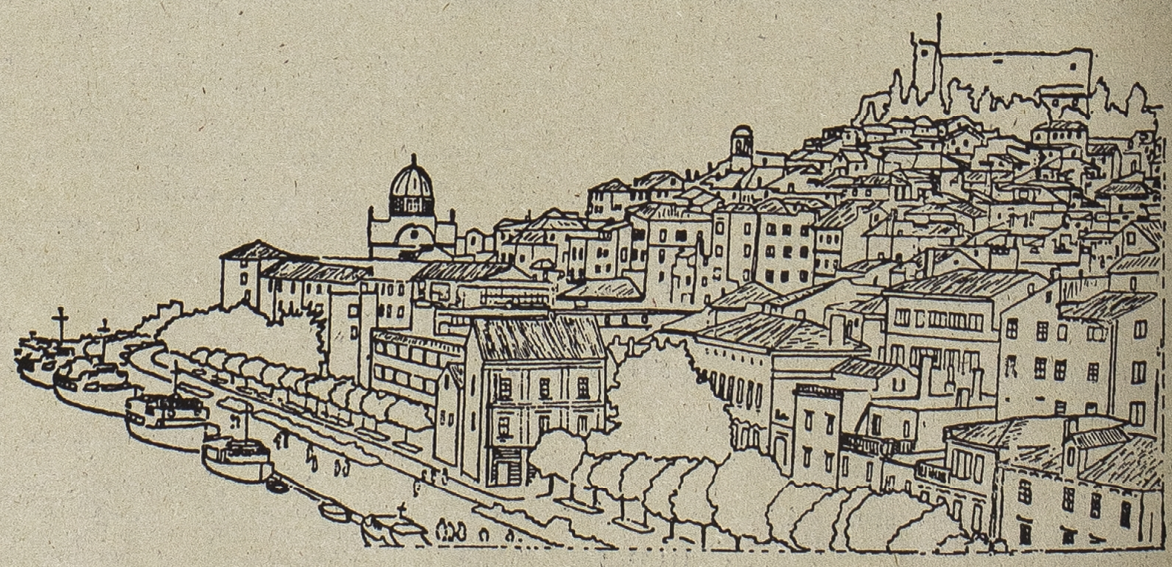

IN MEMORIAM

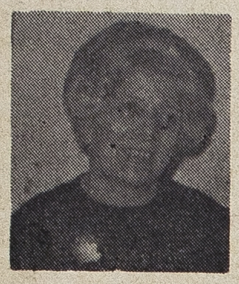

RINI BARIČIĆ

rođ. Kužina
10. III 1980.
10. III 1985.

I nakon pet godina
Kaj moremo Ti neg reč:
Od vsega srca — fala!

Tvoji najmiliji
(318)

U SJEĆANJE

na našeg dragog

KREŠIMIRA ALIĆA

8. III 1982. — 8. III 1985.

S ljubavlju, poštovanjem i tugom.
Supruga Seida i djeca s obiteljima
(319)

ZAHVALA

Prošlo je mjesec dana neizmjerne tuge i boli od smrti našeg voljenog i nikad prežaljenog supruga, oca, djeda, brata i ujaka

ANTE KRONJE — Čenče

Želimo ovom prilikom izraziti našu veliku zahvalnost Skupštini općine Šibenik, svim društveno-političkim organizacijama, kolektivu jedinice koja nastavlja tradicije Prve dalmatinske proleterske brigade, suborcima, prijateljima i građanima Šibenika, kao i svima onima što su nam na bilo koji način izrazili sućut i nastojali da nam ublaže nenadoknadivi gubitak. Još jednom svima hvala.

Obitelj Kronja (321)

ZAHVALA



Dana 23. veljače 1985. godine preminula je naša draga i nikad zaboravljena majka i supruga

ROSA BUJAS

žena Vlade
rođ. Baica

Ovim putem želimo zahvaliti rodbini, prijateljima, susjedima i znancima koji su nam izašli u susret u najtežim trenucima i uveličali posljedni ispraćaj drage nam pokojnice.

Od srca zahvaljujemo Internom odjelu IIa Medicinskog centra Šibenik, dr Stipi Grubišić - Čabi te dr Kojundžić kao i cjelokupnom medicinskom osoblju.

Ožalošćeni: suprug Vlade i sin Tomislav (315)

U SJEĆANJE



JADRANKA LACMANOVIĆ

rođ.
Ćaleta-Car
1951.—1975.

Deset godina kako te nema među nama, s ljubavlju i tugom u mislima i srcu si svojih: majke, oca i sestre. (316)



Tužnim srcem javljamo rodbini, prijateljima i znancima žalosnu vijest da je 3. ožujka 1985. g. nakon kratke i teške bolesti preminuo u 56. godini naš dragi sin, suprug, brat i djed

JULIO PETERFAJ
pok. Julia

Pogreb milog nam pokojnika obavljen je 6. ožujka 1985. godine u 16 sati na mjesnom groblju u Podravskoj Slatini.

Ožalošćeni: majka Marija, supruga Vera, sin Julio, kćer Vesna, sestra Anica, unuka Sintija i ostala mnogobrojna rodbina
(317)

U SJEĆANJE



13. ožujka 1985. navršit će se godina dana od smrti naše drage majke, sestre, svekrve i bake

STANE PILIŽOTA
pok. Šime

Vrijeme prolazi, a sjećanje na tvoju ljubav, dobrotu i plemenitost ostaje vječno u nama.

Zauvijek će za tobom tugovati: sinovi Frane, Anđelko i Marko, sestre Ana, Milka i Slavka, brat Marko, nevjeste Ljubica i Tatjana, unuk Šime, unuke Eda i Ksenija te ostala mnogobrojna rodbina.

(322)

SIZ za zapošljavanje
TRAŽE SE RADNICI

SOUR »ŠIBENKA« OOUR »SOLARIS«

— recepcionar (7 izvršilaca) (VŠ, SSS ekonomskog, turističko-hotelijerskog smjera, 2 godine radnog iskustva u struci, poznavanje 2 svjetska jezika)

— recepcionar - blagajnik (7 izvršitelja) (SSS ekonomskog i društveno ekonomskog smjera, poznavanje 2 svjetska jezika, radno iskustvo godina dana)

— recepcionar-portir (3 izvršitelja) (SSS ugostiteljsko-turistički smjer, poznavanje dvaju svjetskih jezika, godina radnog staža)

— sobarica (62 izvršitelja) (SSS, NSS poznavanje svjetskog jezika, godina radnog iskustva)

— higijeničarka (41 izvršitelj) (NSS, NKV s položenim tečajem za higijenski minimum)

— konobar (81 izvršitelj) (KV konobar, poznavanje 2 strana jezika)

— servirka (38 izvršitelja) PKV, NKV interni tečaj

— prodavač voća i sladoleda (13 izvršitelja) (KV trgovačke struke, radno iskustvo I godina)

— prodavač suvenira (5 izvršitelja) (KV trgovačke struke, godina radnog iskustva)

— kuhar (11 izvršitelja) (KV ugostiteljska škola, kuharskog smjera, godina radnog iskustva u struci)

Sve radnici za sezonu.
Rok oglasa do 23. III 1985.

MALI OGLASNIK

TELEFON: 29-480

TRAŽIM prostorije od 40 do 70 četvornih metara za otvaranje ugovorne organizacije. Javiti se na telefon 071/539-260 (1624)

PRODAJEM brod PK 485 »Autoremont« Vodice. Javiti se na telefon 23-569. (1626)

HITNO prodajem bicikl desetobrzinski tip »Sprint Specijal« okvir 52 sa valjcima za trening. Platiti se može u dva puta. Prodajem zbog bolesti i liječenja. Telefon 28-352. (1627)

PRODAJEM »Alfa Romeo« Ti 1350 IV 1979. Alu-felge, 50.000 km. Telefon 059/22-302 i 22-695 (1628)

BRAČNI PAR s djetetom traži jednosoban ili dvosoban stan. U obzir dolazi od centra prema Vidicima. Javiti se na telefon 058/584-132. (1629)

POVOLJNO PRODAJEM: »Yamaha« A-500 pojačalo (2x75) novo, »Thorens« TD 145 MK II gramofon plus »Stanton 680 EE« zvučnica (nova igla), »Sansui T-60« tuner, »Dreher Kauf« zvučnica (nova), »Muzički« ormarić ručni rad. Telefon 27-485. (1630)

MIJENJAM dvosoban komforan stan od 54 četvorna metra sa balkonom na Trgu Oktobarske revolucije 4 za sličan njemu. Obratiti se na telefon: 24-751. (1631)

POVOLJNO PRODAJEM građevinske čestice u predjelu Meterize i Njivice s vodom i strujom uz teren, također prodajem »Tomos« pentu 4 KS, dasku za jedrenje i novi ručni sat marke »Casio«. Za sve informacije javiti se na telefon 26-708 po mogućnosti od 14.30 sati do navečer. (1632)

TRAŽIM KV frizerku za rad u frizerskom salonu »Lucija«. Informacije u salonu »Lucija« V. Nazora 3, ili na telefon 28-965. (1633)

HITNO TRAŽIM ženu za čuvanje dvoje djece tokom jutra u mom stanu (Vidici). Plaćanje po dogovoru. Cijenjene ponude na telefon 25-091 od 17 do 18 sati. (1634)

TRAŽIM ženu koja bi kod kuće pripremala kolače namijenjene prodaji u kafiću. Informacije na telefon 24-803 od 10 do 12 sati. (1635)

IZNAJMLJUJEM dvokrevetnu sobu s upotrebom kuhinje i kupaonice dvjema djevojkama ili učenicama. Telefon 28-583. (1636)

IZNAJMLJUJEM frizerski salon. Ponude pod broj 1637.

MIJENJAM novi stan (74 četvorna metra) u Rijeci za isti ili sličan u Šibeniku ili Splitu. Ponude pod broj 1638.

DVA OFICIRA traže dvosoban ili jednoiposoban namješten stan. Cijenjene ponude dostaviti u Redakciju ili na telefon 24-367.

KUPUJEM građevinsku dizalicu 200—300 kilograma (električnu). Javiti se na telefon 24-683. (1640)

TRAŽIM dvosoban stan. Javiti se na telefon 25-248. (1641)

PRODAJEM zemljište površine 500 četvornih metara u predjelu Njivica za izgradnju obiteljske kuće. Posjedujem urbanističke uvjete građenja. Upitati na telefon 25-513 poslije 17 sati. (1642)

PRODAJE se kombi marke »IMV« u neispravnom stanju, star 13 godina (za dijelove). Javiti se na telefon 23-299. (1643)

PRODAJEM »Zastavu 101« tip 1976. Telefon 27-601 (radnim danom od 8 do 12 sati).

GOSTIONICA KOD DUJE traži konobaricu i kuharicu. Javiti se na telefon 25-248 ili u gostionicu. (1645)

SPAVAĆU sobu, stol, stolice, štednjak, frižider, kauč sve dobro očuvano, prodajem. Drveni brod 4,8 m s kabinom, sajlu bez motora prodajem. Informacije na telefon 26-884. (1646)

PRODAJEM građevinsku česticu oko 2000 četvornih metara u predjelu Belamarići — Vukorepići u Dubravi. U čestici voda i struja. Javiti se na telefon: 059/27-643, ili 041/155-481. (1647)

Kretanje brodova »Slobodne plovidbe«

JABLANICA — na putu za Havanu, ŽIRJE — u New Orleansu, KNIN — u Port Rediju, BARANJA — na putu za Dakar, SKRADIN — u Šibeniku, ŠIBENIK — u Alexandriji, PROMINA — na putu za Liverpul, ŠUBIĆEVAC — u Bhavangaru, KRAPANJ — u Kardeljevu, PRVIĆ — u Misurati, ROGOZNICA — u Alžiru, KRUŠEVO — u Alexandriji, DINARA — na putu za Šangaj, PRIMOŠTEN — na putu za Gabes, BIHAĆ — u Splitu, KRKA — na putu za Sfax, DRNIŠ — u Veneciji.

JAVNO TUŽILAŠTVO

KRIMINALCIMA „NAJDRAŽA“ - IMOVINA

Uz djela protiv imovine lani na našem području najčešće prijavljivana krivična djela protiv sigurnosti javnog prometa ● Prijave protiv 703 punoljetne osobe i 1009 nepoznatih počinitelja.

Prošle je godine Općinsko javno tužilaštvo primilo 703 prijave protiv punoljetnih osoba koje su krivična djela počinili na području naše općine i protiv 140 maloljetnika. Primljeno je također i 1009 prijava protiv nepoznatih počinitelja, za djela izvršena na području općine. Od tog broja otkrivenih je 155, što je znatno bolje nego prekolani, ali još uvijek nezadovoljavajuće, kako je istaknuto u izvještaju o radu Tužilaštva.

Lani je, prema podacima Tužilaštva, kao i prijašnjih godina kriminalcima »najdraži« objekt bila tuđa imovina. Od ukupnog broja prijavljenih krivičnih djela 301 se odnosi na krivična djela protiv imovine, a slijede krivična djela protiv sigurnosti javnog prometa (147), protiv privrede (77), protiv službene dužnosti (71) i ostala. Zabilježene su 22 prijave za djela protiv života i tijela.

Kod kriminaliteta djece i maloljetnika najviše su zastupljena krivična djela protiv društvene i privatne imovine, a kod nepoznatih počinitelja najveći broj se odnosi na imovinska krivična djela te krivična djela ugrožavanja opće sigurnosti (požari). U godišnjem izvještaju Tužilaštva dana je i djelomična analiza strukture kriminaliteta. Kod privrednog kriminaliteta najviše je bilo djela pronevjere, a povećan je i broj prijavljenih osoba za krivična djela zloupotrebe položaja ili ovlaštenja. Istodobno građani su bili znatno više nego ranijih godina disciplinirani u baratanju čekovima pa je osjetno smanjen broj prijavljenih za djelo izdavanja čeka bez pokrića.

Kod prometnih delikata veći je broj prijavljenih za djela počinjena s umišljajem, a manje je zabilježenih prometnih nesreća s teškim posljedicama.

Inače, kod često prijavljivanih, krivičnih djela protiv imovine najčešći su bili slučajevi teških krađa i krađa.

z. š.

OD 10. DO 16. OŽUJKA U ZAGREBU

DANI ŠIBENIKA

Od 10. do 16. ožujka bit će održani »Dani šibenskog kraja u Zagrebu«, na kojima će biti predstavljena turistička ponuda grada, Primoštena, Vodica, Murtera, »Solarisa« te ostalih mjesta i nacionalnih parkova »Kornati« i »Krka«.

»Šibenske dane« otvorit će promenadni koncert limene glazbe iz Vodica na Trgu Republike, te koncert RKUD-a »Kolo« uz sudjelovanje Komornog orkestra iz Šibenika, Tonka Ninića i Miroslava Belamarića, u zagrebačkom Domu JNA.

Ostale manifestacije bit će održane u hotelu »Dubrovnik«. Od 11. do 15. ožujka zakazani su osim ostalih: izložba slika Šibenčana koji žive u Zagrebu, izložba knjiga o Šibeniku i šibenskom kraju, predstavljanje turističke ponude radnicima turističkih agencija Zagreba, Karlovca i Varaždina i degustacija šibenskih vina.

Šibeniku i šibenskom kraju bit će posvećena i radio-emisija »Sunčani sat« 15. ožujka. Za 16. ožujka zakazan je susret u »Klubu Šibenčana«, a istu večer tradicionalna »Šibenska noć« u hotelu »Intercontinental«.

Za vrijeme trajanja »Dana Šibenika« organizator kojih je Općinski turistički savez bit će svake večeri u »Dubrovniku« priređivani specijaliteti našeg kraja, a pravom »štimungu« pomoći će i nastupi klapa »Bilice« i »Solaris«.

Z. Š.



TRI PALME

Palme, kažu, podnose blagu zimu. Blagu mediteransku da, ali ne oštru kakva je bila ove godine. Naše dvije palme pred hotelom »Jadran« nisu izdržale. Nitko ih se nije sjetio zaštititi, »obući«. I tako su one, na očigled gradskih otaca, vehnule, sahnule, sušile se... (Snimio: V. Polić)

Što još reći?

FOTELJE I KATRIGE

Da je dobra pozicija, ono vječno »biti na pravom mjestu u pravom trenutku«, hladovina formalne funkcije i mekoća konkretne fotelje dobra hrana barem dijelu nedaća koje snena i nespremna individualca napadaju od jutra do povečerja u obliku plodova inflacije, u to zasigurno nema sumnje. Bilo je i bit će onih koji su dobro ušančeni, tvrdokorni i gotovo nedodirljivi jer su imali dovoljno pameti, lopovluka ili intuicije da u nekom vremenu, preko nekih noći nađu sebi ono neko »pravo« mjesto. Mijenjaju se prilike i šanse koje čine male bogove i omeđuju njihove prostore, a samo princip ostaje istim. Sve je manje jednoznačnih izlaza iz čamotinje vlastite, besparicom ugrožene osrednjosti, a sve više genijalnih rješenja koja bacaju u zapećak i pretvaraju u tlapnje nekadašnje neprikosnovene istine o medu i mlijeku »državne službe«, ovog ili onog položaja i zanimanja. Jer, jest sigurno da konobari zarađuju više od profesora, ali nije sigurno da bi te i takve pozicije običan trudbenik bez ostatka trampio međusobno. Genijalnost malog čovjeka ovih prostora ponajmanje je bezazlena i predvidiva pa uporno pronalazi originalna rješenja prožimanja državna i vlastita atara. Nije dakle najsnivanija funkcija prepuna autobusa prve smjene biti tek predsjednikom općine, ni direktorom Ražina, pa čak ni bezazlenim tajnikom SIZ-a ili besposlenim savjetnikom. Predsezona nas uči primjerom: najtraženija »fotelja« od Murtera do Rogoznice je obična katriga u mjesnim turističkim društvima, koja sjedaču osigurava konvertibilne goste u vlastitoj kući i klirinške turiste za neprijatelje. Bijaše li igdje takva esencijalna samoupravljanja, praktična sklada društvena i privatna sektora? Ma kakve fotelje, kakvi bakrači...?

Zoran ŠEVERDIJA

Nazvali mi to epidemijom ili ne, gripom ili virozom s grlobolnim simptomima mi smo ovih dana uveliko bolesni. Ležimo, imamo »fijuk« u kišnom, kašljemo. Ne radimo. Ni djece nema, naravno. I — nastavnici ne mogu napriječ s gradivom kad im fali polovica đaka u razredu. Liječnici preporučuju — odležite, ako ne odležite posljedice mogu biti ozbiljne. Stariji ljudi, pogotovo kronični bolesnici više umiru.

I svakog se proljeća tako upitamo nije li se to moglo izbjeći. Postoji naime, lijek i za to. U Službi za epidemiološku i higijensku zaštitu čuli smo da cjepljenje ima smisla samo ako je pravodobno (a to je kažu u listopadu) i sveobuhvatno. Od 80 tisuća stanovnika cijepiti samo 5 nije ništa. Pozivi za cjepljenje poslani su u 106 radnih i drugih organizacija početkom zime, a odgovori su stigli iz svega četiri. Zašto? Da li se plašimo cjepljenja ili mislimo da nam nije potrebno? Vjerojatno bi odgovorna i već spomenuta služba morala s te strane učiniti mnogo više. Pismeni pozivi su uvijek manje efikasni od direktnih poziva i razgovora. Možda se organizacije boje troškova? Možda većina ljudi ne zna da cjepljenje protiv gripe nema nikakvih štetnih posljedica i da postoje i tzv. mrtva cjepiva. Očito je — da je preventiva bila pravodobna sad ne bismo ovoliko bolovali i nanosili štete i sebi i društvu.

GRIPA

Sjene

VOZAČKA UPORNOST

Malo je regula (posebice ako su brzopleto donesene ili pak pogrešne) koje mogu »stopirati« odvijanje normalnog, svakodnevnog života. Međutim, ima pravila — donijelo ih je nadležno tijelo Skupštine općine Šibenik — koja se ne bi smjela zaobilaziti .A svjedoci smo da se to veoma često radi. Znamo: građevinski radovi u starom dijelu grada moraju se odvijati, potreban materijal se mora dovoziti (i otpad odvoziti), ali to se ne bi smjelo raditi i kako se sada čini — u svako doba dana. Ima gradova (kao što je, primjerice, Dubrovnik) gdje vozila u drevnu gradsku jezgru smiju (legalno) ulaziti samo do 7 sati ujutro. Mi se u Šibeniku na »kako mi se svidi ili zatreba« upade ne osvrćemo. A zna se, dobro je poznato, tko je nadležan da tu »vozačku upornost« konačno počne spriječavati. O.R.

ŠIBENSKI LIST

Izdaje: INFORMATIVNI CENTAR; direktor Davorka BLAŽEVIĆ; glavni i odgovorni urednik: Đuro BEĆIR; korektor i tehnički urednik: Stjepan BARANOVIĆ; Uređuje redakcijski kolegij; LIST IZLAZI SUBOTOM; Adrese: INFORMATIVNI CENTAR, Šibenik, B. Petranovića 3; telefon: 29-430, Radio-Šibenik: P. Grubišića 3; telefon: 22:929; Adresa uredništva »Šibenskog lista«: P. Grubišića 3; telefon 29-929; Rukopisi se ne vraćaju; PRETPLATA za list: za SFRJ za tri mjeseca 260 dinara; za pola godine 520 dinara; za cijelu godinu 1040 dinara; Za inozemstvo dvostruko; Žiro-račun kod SDK Šibenik 34600-603-976; Tisak ŠIRO »Stampa« Šibenik; Rješenjem Republičkog sekretarijata za prosvjetu, kulturu, fizičku kulturu SRH broj 2029/1-1978. »Šibenski list« oslobođen je osnovnog poreza na promet